



Ajuntament  
de  
**Font-rubí**  
ALT PENEDÈS

## ACTA DEL PLE ORDINARI DEL 26 DE NOVEMBRE DE 2019

### IDENTIFICACIÓ DE LA SESSIÓ

**Núm.:** 10/2019

**Caràcter:** Ordinària

**Convocatòria:** Primera

**Data:** 26 de novembre de 2019

**Hora d'inici de la sessió:** 20,10

**Hora d'acabament de la sessió:** 22,23

**Lloc:** Sala de sessions de la Casa Consistorial de Font-rubí

### ASSISTENTS:

#### Alcalde-President

Sr. Xavier Lluch i Llopart, alcalde

### Regidors:

#### Grup Municipal de Junts per Catalunya Font-rubí:

Sr. Sebastià Moya i Arenas;  
Sra. Sònia Guimerà i Vilardell;  
Sr. Fèlix Tutusaus i Galimany;  
Sra. Ma. del Carme Sibil i Galimany;  
Sr. Lluís Ortega i Rey.

#### Grup Municipal d'Esquerra Republicana de Catalunya-AM:

Sr. Josep Maria Sala i Santacana;  
Sra. Joana Faura i Bonell;  
Sr. Martí Càlix i Tarrida.

### Regidors no assistents, que han excusat la seva presència:

Cap.

### Secretària-Interventora:

Sra. Eva Puig Pérez.

### ORDRE DEL DIA:

1. Aprovació, si s'escau, de l'esborrany de les actes de la sessions plenàries anteriors.
2. Donar compte de les Resolucions d'Alcaldia (de la núm. 123 a la núm. 160 del 2019).
3. Donar compte de les actes de la Junta de Govern Local.



4. Proposta de ratificació de la Resolució de l'Alcaldia núm. 161/2019, de 13 de novembre.
5. Proposta de desdoblament de l'Àrea Bàsica de Salut Penedès Rural.
6. Proposta d'aprovació de l'addenda econòmica al conveni de col·laboració entre el Consell Comarcal de l'Alt Penedès i l'Ajuntament de Font-rubí per al finançament de l'Escola de Música per al curs 2019-2020.
7. Proposta d'aprovació del Conveni de col·laboració entre el Consell Comarcal de l'Alt Penedès i l'Ajuntament de Font-rubí per a l'execució de l'operació PR15-012842 "Penedès, municipis compromesos amb la sostenibilitat", cofinançat amb fons europeu de desenvolupament regional (programa operatiu Feder 2014-2020).
8. Proposta d'aprovació inicial de l'expedient de modificació de crèdits núm. 04/2019 del Pressupost de l'Ajuntament de Font-rubí, en la modalitat de crèdits extraordinaris i suplement de crèdits.
9. Proposta d'aprovació inicial del Pressupost de l'Ajuntament de Font-rubí per a l'exercici 2020.
10. Moció d'ERC Font-rubí per la instal·lació de plaques fotovoltaïques als edificis públics de Font-rubí, per tal d'afavorir l'autogeneració sostenible i reducció de la despesa elèctrica.
11. Moció d'ERC Font-rubí per adequar camins entre barris.
12. Moció d'ERC Font-rubí per la creació d'un ajut a la compra dels llibres de text per a alumnes de secundària de Font-rubí.
13. Moció d'ERC Font-rubí per la construcció d'una àrea d'autocaravanes.
14. Moció d'ERC Font-rubí per la reinstauració del transport escolar a l'escola Font-rubia.
15. Precs i preguntes.

El Sr. Alcalde obre la sessió, dona la benvinguda als regidors i al públic assistents. Oberta la sessió i un cop comprovada per la secretària l'existència del quòrum que cal perquè pugui ser iniciada (article 90 Reial Decret 2568/1986, de 28 de novembre, pel qual s'aprova el Reglament d'Organització, Funcionament i Règim Jurídic dels Ens Locals), es procedeix a conèixer dels següents assumptes inclosos en l'ordre del dia:

### **PUNT PRIMER.- APROVACIÓ, SI S'ESCAU, DE L'ESBORRANY DE LES ACTES DE LA SESSIONS PLENÀRIES ANTERIORS.**

Les actes que es sotmeten a l'aprovació del Ple de la Corporació són la de data 24 de setembre, i les de data 15 i 21 d'octubre de 2019. L'Alcalde pregunta a la resta de membres del consistori si volen fer algun aclariment o alguna esmena més al contingut de les actes.

I no sortint cap objecció, l'Alcalde sotmet l'acta a votació.



**Subjectes les actes a votació, el resultat de les mateixes és el següent: 9 (nou) vots a favor provinents: 6 (sis) vots del Grup Municipal de Junts per Catalunya Font-rubí i 3 (tres) vots del Grup Municipal d'ERC-AM. Per tant, les actes s'aproven per unanimitat.**

**PUNT SEGON.- DONAR COMPTE DE LES RESOLUCIONS D'ALCALDIA (DE LA NÚM. 123 A LA NÚM. 160 DEL 2019).**

El Sr. Alcalde pregunta a la resta dels membres de la Corporació si volen comentar alguna qüestió de les resolucions que van des de la número 123 a la número 160 de l'any 2019, de les quals es dona compte en aquest punt, el detall de les quals és el següent:

123/2019	De canvi d'ús del subministrament d'aigua de l'habitatge ubicat a Casetes de Nadal núm. 9 del municipi de Torrelavit.
124/2019	D'aprovació de la despesa de dues taxes del Departament de Salut.
125/2019	D'autorització i disposició de despesa, exp. 16/2019.
126/2019	De concessió d'una bestreta de nòmina a una treballadora municipal.
127/2019	De convocatòria i ordre del dia de la Junta de Govern Local de data 17 de setembre de 2019.
128/2019	De canvi de nom del titular del contracte de subministrament d'aigua del comptador del domicili ubicat al C/ Carrerada núm. 3, del municipi de Font-rubí.
129/2019	De canvi d'ús del subministrament d'aigua de l'habitatge situat a Cal Giró del barri de Santa Maria, del municipi de Font-rubí.
130/2019	De canvi d'ús del subministrament d'aigua de l'habitatge situat al Camí de Llitrà, núm. 11 del barri de Grabuac, del municipi de Font-rubí.
131/2019	D'aprovació de la relació de factures núm. 15/2019.
132/2019	D'aprovació de convocatòria i ordre del dia de la sessió ordinària del Ple del 24 de setembre del 2019.
133/2019	D'autorització i disposició de despesa, exp. 17/2019.
134/2019	De convocatòria i ordre del dia de la Junta de Govern Local de data 1 d'octubre de 2019.
135/2019	De reserva de llocs per a pancartes, cartells i banderoles i locals públics per a la campanya electoral a les Eleccions a Corts Generals del 10 de novembre de 2019.
136/2019	D'aprovació de les nòmines del mes de setembre de 2019 i de la liquidació de la seguretat social dels treballadors municipals i càrrecs electes.
137/2019	De baixa del contracte de subministrament d'aigua i retirada del comptador, de l'immoble situat al C/ Segarra núm.25 de Can Castellví, del municipi de Font-rubí.
138/2019	De declaració d'encàrrec al Consell Comarcal de l'Alt Penedès la tramitació de la sol·licitud del Programa Treball i Formació.
139/2019	De proposta a la Direcció General d'Administració Local de nomenament de secretària interventora accidental en cas d'absència de la titular.
140/2019	D'autorització i disposició de despesa, exp. 18/2019.
141/2019	D'incoació d'expedient de baixa d'ofici per inscripció indeguda d'una persona del padró municipal d'habitants.
142/2019	De convocatòria i ordre del dia de la Junta de Govern Local de data 15 d'octubre de 2019.
143/2019	D'aprovació de la relació de factures núm. 16/2019.
144/2019	De compareixença davant l'Administració General de l'Estat i designa de lletrats de la Gerència del Servei d'Assistència al Govern Local de la Diputació de Barcelona.
145/2019	D'aprovació de convocatòria i ordre del dia de la sessió extraordinària i urgent del



Ajuntament  
de  
**Font-rubí**  
ALT PENEDÈS

	Ple de data 15 d'octubre del 2019.
146/2019	D'autorització i disposició de despesa, exp. 19/2019.
147/2019	De suspensió de la convocatòria de la Junta de Govern Local de data 15 d'octubre de 2019.
148/2019	D'autorització per a realitzar el correfoc el diumenge 20 d'octubre de 2019.
149/2019	D'aprovació de convocatòria i ordre del dia de la sessió extraordinària del Ple del 21 d'octubre del 2019.
150/2019	D'inici de l'expedient de contractació del servei de redacció del projecte de construcció d'un edifici d'habitatges d'ús social per a gent gran.
151/2019	De convocatòria i ordre del dia de la Junta de Govern Local de data 22 d'octubre de 2019.
152/2019	D'aprovació de la relació de factures núm. 17/2019.
153/2019	De canvi de nom del titular del contracte de subministrament d'aigua del comptador del domicili ubicat al C/ Les Garrigues núm. 17 del municipi de Font-rubí.
154/2019	De convocatòria i ordre del dia de la sessió extraordinària i urgent de Junta de Govern Local de data 29 d'octubre de 2019.
155/2019	D'aprovació de les nòmines del mes d'octubre de 2019 i de la liquidació de la seguretat social dels treballadors municipals i càrrecs electes.
156/2019	D'autorització i disposició de despesa, exp. 20/2019.
157/2019	D'aprovació de la relació de factures núm. 18/2019.
158/2019	De convocatòria i ordre del dia de la Junta de Govern Local de data 5 de novembre de 2019.
159/2019	D'aprovació de la liquidació d'ingressos procedents de la festa major 2019.
160/2019	D'aprovació inicial del projecte d'urbanització del Pla Especial Can Suriol del Castell de Grabuac.

No es planteja cap qüestió relacionada amb les resolucions de l'Alcaldia de referència per part dels regidors presents.

**El Ple municipal es dona per assabentat.**

### **PUNT TERCER.- DONAR COMPTE DE LES ACTES DE LA JUNTA DE GOVERN LOCAL.**

La Secretària procedeix a donar compte de les següents actes celebrades per la Junta de Govern Local de la Corporació:

- Actes de la JGL de data 3 i 17 de setembre de 2019;
- Actes de la JGL de data 1, 22 i 29 d'octubre de 2019;

No es produeixen deliberacions ni es planteja cap pregunta per part dels diferents grups polítics sobre les actes d'aquests mesos.

**El Ple municipal es dona per assabentat.**

### **PUNT QUART.- PROPOSTA DE RATIFICACIÓ DE LA RESOLUCIÓ DE L'ALCALDIA NÚM. 161/2019, DE 13 DE NOVEMBRE.**

La proposta presentada és la següent:



Ajuntament  
de  
**Font-rubí**  
ALT PENEDÈS

*“Atès que en data 13 de novembre de 2019 es va dictar la Resolució de l'Alcaldia núm. 161/2019, d'aprovació de la sol·licitud de subvenció de l'Ajuntament de Font-rubí del Pla Únic d'Obres i Serveis de Catalunya (PUOSC) 2020-2024, el text de la qual es transcriu literalment a continuació:*

*“Vist el Decret 169/2019, de 23 de juliol, pel qual s'aproven les bases reguladores i d'execució del Pla únic d'obres i serveis de Catalunya per al període 2020-2024.*

*Vista la Resolució PRE/2257/2019, de 25 de juliol, per la qual s'obre convocatòria única per a la concessió de subvencions d'ambdues línies de finançament del Pla únic d'obres i serveis de Catalunya per al període 2020-2024; modificada per la Resolució PRE/2302/2019, de 5 de setembre, per la qual s'amplia el termini de presentació de sol·licituds de subvenció de la convocatòria.*

*Vist que la finalitat del PUOSC 2020-2024 és assolir que els ens locals de Catalunya puguin realitzar obres i serveis de competència municipal,*

*Atès que la Junta de Govern Local, en sessió de data 5 de novembre de 2019, va aprovar la sol·licitud de subvenció del Pla Únic d'Obres i Serveis de Catalunya (PUOSC) 2020-2024 al Departament de Presidència de la Generalitat de Catalunya, per les actuacions que es detallen a continuació:*

- *Arranjament de la piscina municipal i dels lavabos del Centre Recreatiu “La Cooperativa”, per a la línia d'inversions.*
- *Construcció d'un habitatge d'ús social per a la gent gran, per la línia de subvencions a municipis petits.*

*Atès que es considera més adient modificar la sol·licitud d'actuacions aprovada en data 5 de novembre de 2019, amb l'objectiu d'aconseguir la màxima subvenció possible, i que les actuacions definitives que es volen sol·licitar són les següents:*

- *Construcció d'un edifici d'habitatges per a ús social per a gent gran i reforma dels lavabos del Centre Recreatiu “La Cooperativa”, per a la línia d'inversions.*
- *Millora del sistema de sanejament del barri de Santa Maria de Bellver, per a la línia de subvencions a municipis petits.*

*Examinada la documentació que ho acompanya i de conformitat amb el que estableix l'article 21.1.d) de la Llei 7/1985, de 2 d'abril, Reguladora de les Bases del Règim Local, i l'article 53.1.d) del Decret Legislatiu 2/2003, de 28 d'abril, pel qual s'aprova el text refós de la Llei Municipal i de règim local de Catalunya; però d'acord amb el que preveu l'article 22.2.e) i ñ) de la Llei 7/1985, de 2 d'abril, Reguladora de les Bases del Règim Local, i l'article 52.2.f), n) i o) del Decret Legislatiu 2/2003, de 28 d'abril, pel qual s'aprova el text refós de la Llei Municipal i de règim local de Catalunya,*

### **HE RESOLT:**



Primer.- Aprovar la sol·licitud de subvenció del Pla Únic d'Obres i Serveis de Catalunya per al període 2020-2024 per a les següents actuacions:

- Construcció d'un edifici d'habitatges per a ús social per a gent gran (prioritat 1) i reforma dels lavabos del Centre Recreatiu "La Cooperativa" (prioritat 2), per a la línia d'inversions.
- Millora del sistema de sanejament del barri de Santa Maria de Bellver, per a la línia de subvencions a municipis petits.

Segon.- Trametre la referida sol·licitud, junt amb tota la documentació requerida en la normativa d'aplicació, per eacat.

Tercer.- Deixar sense efecte l'acord adoptat per la Junta de Govern, en sessió de data 5 de novembre de 2019, respecte a les actuacions a incloure en la sol·licitud de subvenció del Pla Únic d'Obres i Serveis de Catalunya (PUOSC) 2020-2024.

Quart.- Ratificar la present resolució pel Ple de la Corporació."

Vist l'article 22.2.e) i ñ) de la Llei 7/1985, de 2 d'abril, reguladora de les Bases de Règim Local i l'article 52.2.f), n) i o) del Decret Legislatiu 2/2003, de 28 d'abril, pel qual s'aprova el Text refós de la Llei municipal i de règim local de Catalunya, es proposa al Ple l'adopció del següent acord:

Únic.- Ratificar la Resolució de l'Alcaldia núm. 161/2019, de 13 de novembre, d'aprovació de la sol·licitud de subvenció de l'Ajuntament de Font-rubí del Pla Únic d'Obres i Serveis de Catalunya (PUOSC) 2020-2024."

L'Alcalde explica la sol·licitud de subvenció efectuada pel PUOSC, concretant que s'ha demanat ajuts per l'habitatge d'ús social, pels lavabos del centre recreatiu i pel sanejament del Barri de Santa Maria; matisa que primer s'havia aprovat la presentació d'una altra actuació, però s'ha modificat perquè es considera que amb aquestes últimes actuacions s'aconseguiran més subvenció, d'acord amb els criteris de valoració que té el PUOSC.

El Sr. Sala explica que justament el que volia era aclarir els motius del canvis efectuats en les actuacions que es sol·licitaven perquè siguin subvencionades pel PUOSC.

Atès que no es produeixen més deliberacions, l'Alcalde sotmet la proposta a votació.

**Subjecta la proposta a votació, el resultat de la mateixa és el següent: 9 (nou) vots a favor provinents: 6 (sis) vots del Grup Municipal de Junts per Catalunya Font-rubí i 3 (tres) vots del Grup Municipal d'ERC-AM. Per tant, la proposta s'aprova per unanimitat.**



Ajuntament  
de  
**Font-rubí**  
ALT PENEDÈS

## **PUNT CINQUÈ.- PROPOSTA DE DESDOBLAMENT DE L'ÀREA BÀSICA DE SALUT PENEDÈS RURAL.**

La proposta sotmesa a la consideració de l'òrgan plenari és la que tot seguit es transcriu:

*“L'Àrea Bàsica de Salut (ABS) Penedès Rural pertany al Sector Sanitari de l'Alt Penedès-Garraf, de la Regió Sanitària de Barcelona.*

*La delimitació territorial de l'ABS Penedès Rural, segons **DOGC núm. 3359 de 30.03.2001**, comprèn l'àmbit territorial dels municipis d'Avinyonet del Penedès, Les Cabanyes, Castellví de la Marca, Font-rubí, La Granada, Olèrdola, Olesa de Bonesvalls, Pacs del Penedès, El Pla del Penedès, Pontons, Puigdàlber, Sant Cugat Sescarrigues, Sant Martí Sarroca, Santa Fe del Penedès, Santa Margarida i els Monjos, Subirats (excepte nuclis de Can Batista, el Rebato, la Torre-ramona i la Urbanització Casablanca), Torrelles de Foix i Vilobí del Penedès; i l'àmbit territorial dels nuclis de Sant Marçal, les Masuques i Torrelletes, pertanyents al municipi de Castellet i la Gornal, i de Bonany i Valldossera, pertanyents al municipi de Querol.*

*Atès que els canvis demogràfics que s'han experimentat, sobretot d'increment de la població durant la passada dècada, posen de manifest la necessitat de canvis organitzatius per poder donar una atenció sanitària adaptada a les necessitats de la població.*

*Atès que per raons tècniques i de planificació, el **Servei Català de la Salut** presenta una **proposta per convertir la delimitació de l'actual ABS Penedès Rural en dues noves ABS**, que seria la següent:*

- **L'ABS Penedès Rural Est** quedaria formada per l'àmbit territorial dels municipis d'Avinyonet del Penedès, Les Cabanyes, Font-rubí, La Granada, Olesa de Bonesvalls, Pacs del Penedès, El Pla del Penedès, Puigdàlber, Sant Cugat Sescarrigues, Santa Fe del Penedès, Subirats (excepte els nuclis de Can Batista, el Rebato, Torre-ramona i la Urbanització de Casablanca) i Vilobí del Penedès.*
- **L'ABS Penedès Rural Oest** quedaria formada per l'àmbit territorial dels municipis de Castellví de la Marca, Olèrdola, Pontons, Sant Martí Sarroca, Santa Margarida i els Monjos, Torrelles de Foix; i l'àmbit territorial dels nuclis de Torrelletes, Sant Marçal i Les Masuques, pertanyents al municipi de Castellet i la Gornal, i de Bonany i Valldossera, pertanyents al municipi de Querol.*

*Per tot el que s'ha exposat, es proposa al Ple de la Corporació l'adopció del següent **ACORD**:*

*Aprovar la proposta, feta pel Servei Català de la Salut, de desdoblament de l'actual ABS Penedès Rural amb la creació de les dues noves ABS: ABS Penedès Rural Est i ABS Penedès Rural Oest. En conseqüència, l'àmbit territorial del municipi de Font-*



Ajuntament  
de  
**Font-rubí**  
ALT PENEDÈS

*rubí quedarà adscrit a la nova ABS Penedès Rural Est en el moment en què es faci efectiva la nova delimitació.”*

La Secretària interventora llegeix els acords i l'Alcalde explica breument que es tracta de desdoblar l'ABS existent en dues, que a Font-rubí li correspondrà anar a l'ABS Penedès Rural Est que tindrà com a capçalera el CAP de Vilafranca, que comportarà disposar de més professionals i millors serveis; i que caldrà encara fer més tràmits fins que pugui entrar en funcionament el desdoblament, potser cap a finals de l'any 2020.

El Sr. Sala manifesta que es tracta d'una divisió curiosa, pel tema de la comunicació, però que si suposa una millora per als serveis del ciutadans és positiu.

Atès que no es produeixen més deliberacions, l'Alcalde sotmet la proposta a votació.

**Subjecta la proposta a votació, el resultat de la mateixa és el següent: 9 (nou) vots a favor provinents: 6 (sis) vots del Grup Municipal de Junts per Catalunya Font-rubí i 3 (tres) vots del Grup Municipal d'ERC-AM. Per tant, la proposta s'aprova per unanimitat.**

**PUNT SISÈ.- PROPOSTA D'APROVACIÓ DE L'ADDENDA ECONÒMICA AL CONVENI DE COL-LABORACIÓ ENTRE EL CONSELL COMARCAL DE L'ALT PENEDÈS I L'AJUNTAMENT DE FONT-RUBÍ PER AL FINANÇAMENT DE L'ESCOLA DE MÚSICA PER AL CURS 2019-2020.**

La proposta que es presenta davant del plenari és del següent tenor literal:

*“Atès que el Consell Comarcal de l'Alt Penedès i l'Ajuntament de Font-rubí van subscriure l'any 2015 el conveni de col·laboració per a l'establiment de l'Escola de Música de l'Alt Penedès.*

*Atès que les fonts de finançament de l'Escola de Música de l'Alt Penedès són les quotes dels alumnes a partir dels preus públics, les aportacions de l'Ajuntament i/o Consell Comarcal.*

*Atès que, la Junta de Govern del Consell Comarcal de l'Alt Penedès, de data 7 de novembre de 2019, va aprovar l'addenda econòmica pel finançament de l'Escola de Música de l'Alt Penedès per al curs 2019-2020 als convenis de col·laboració entre el Consell Comarcal i els ajuntaments adherits al servei de l'escola de música.*

*Vista la proposta d'addenda econòmica presentada pel Servei d'Educació del Consell Comarcal de l'Alt Penedès, que tot seguit es transcriu:*

**“ADDENDA ECONÒMICA AL CONVENI DE COL-LABORACIÓ ENTRE EL CONSELL COMARCAL DE L'ALT PENEDÈS I L'AJUNTAMENT PEL FINANÇAMENT DE L'ESCOLA DE MÚSICA PEL CURS 2019-2020**





## **REUNITS**

*D'una banda, l'Il·lm. Sr. Albert Tort i Pugibet, el qual actua en nom i representació del **CONSELL COMARCAL DE L'ALT PENEDEÈS**, en ús de les facultats delegades per la Junta de Govern en sessió de 7 de novembre de 2019.*

*D'altra banda, l'alcalde, l'Il·lm. Sr. Xavier Lluch Llopart, el qual actua en nom i representació de **L'AJUNTAMENT DE FONT RUBÍ** (Alt Penedès) (en endavant Ajuntament) en ús de les facultats de representació conferides per l'article 53 del Decret Legislatiu 2/2003, de 28 d'abril, pel qual s'aprova el Text refós de la Llei municipal i de règim local de Catalunya.*

*I, el senyor Xavier Rodado Honorato, secretari del Consell Comarcal, i la senyora Eva Puig Pérez, secretària de l'Ajuntament, per tal de donar fe de la signatura del present conveni, en l'exercici de la funció prevista a l'article 92 bis de la Llei 7/1985, de 2 d'abril, reguladora de les bases del règim local, i en consonància a l'article 3 del Real Decret 128/2018, de 16 de març, pel qual es regula el règim jurídic dels funcionaris de l'Administració Local amb habilitació de caràcter nacional.*

*Ambdós es reconeixen plena capacitat per subscriure el present conveni de col·laboració i*

## **MANIFESTEN**

*I- Que el Consell Comarcal i l'Ajuntament van subscriure l'any 2015 el conveni de col·laboració per a l'establiment de l'Escola de Música de l'Alt Penedès.*

*II- Que les fonts de finançament de l'EMAP són les quotes de l'alumnat a partir dels preus públics, les aportacions de l'Ajuntament i/o Consell Comarcal.*

*III- Que fet el càlcul del cost de l'Escola de Música de l'Alt Penedès per aquest curs 2019-2020 cal establir la distribució de les aportacions dels ajuntaments que sostenen les aules de música segons l'alumnat matriculat.*

*IV- Que en aquest càlcul es preveu que el Departament d'Ensenyament de la Generalitat de Catalunya faci l'aportació pel finançament parcial de les Escoles de Música pel curs 2019-2020.*

*V- Que ambdues parts es podran fer observacions i, si escau, els requeriments necessaris per a l'adequat compliment del servei.*

*VI- Que la Junta de Govern, en sessió celebrada el dia 7 de novembre de 2019 va aprovar l'addenda econòmica pel finançament de l'Escola de Música pel curs 2019-2020 als convenis de col·laboració entre el Consell Comarcal i els ajuntaments adherits al servei de l'Escola de Música.*

*I, en mèrits de tot el que s'ha exposat ambdues parts convenen en els següents*

## **PACTES**

*Primer.- És objecte de la present Addenda econòmica al conveni de col·laboració subscrit l'any 2015, per a l'establiment de l'Escola de Música de l'Alt Penedès, fixar el finançament que pel curs 2019-2020 ha d'assumir l'Ajuntament per al sosteniment de l'aula de música, en funció de l'alumnat matriculat del seu municipi que assisteix a les aules de música homologades pel Departament d'Ensenyament d'altres municipis de la comarca.*

*Segon.- La finalitat és distribuir la part del cost total de l'aula de música que ascendeix a 12.593,95 €.*



*Terçer.- El finançament total es reparteix, pel present curs escolar, en els percentatges següents:*

- *Les famílies aporten el 61,89% del cost total*
- *L'ajuntament assumeix un 86,5% del dèficit.*
- *El Consell Comarcal assumeix el 13,5% del dèficit.*

*Quart.- Establir que, segons les dades que consten en el servei d'ensenyament del Consell Comarcal, a l'Ajuntament li correspon el finançament següent:*

<b>AJUNTAMENT</b>	<b>ALUMNAT CURS 2019-2020</b>	<b>APORTACIÓ CURS 2019-2020</b>
Font Rubí	15	1.947,81 €

*Cinquè.- Fixar els dos terminis en què el pagament es pot fer efectiu:*

<b>PRIMER TERMINI (GENER)</b>	<b>SEGON TERMINI (JUNY)</b>
973,91 €	973,90 €

*Sisè.- Aquesta Addenda tindrà la seva vigència durant el curs escolar 2019-20.*

*Setè.- Protecció dades personals*

*Les parts tracten les dades de caràcter personal dels signants i tercers relacionats amb motiu de la celebració del conveni, segons la legislació vigent de Protecció de Dades de Caràcter Personal i Reglament (UE) 2016/679 del Parlament Europeu.*

*El Consell Comarcal de l'Alt Penedès és responsable del tractament de dades personals, per executar les prestacions derivades del compliment de l'objecte del conveni de col·laboració entre el Consell Comarcal de l'Alt Penedès i l'Ajuntament per a l'establiment de l'Escola de Música de l'Alt Penedès, tractarà la documentació, suports i informació que es desprengui o a la qual es tingui accés amb ocasió de la prestació dels serveis derivats d'aquest conveni, i no comunicarà les dades a terceres administracions, entitats i persones, tret dels supòsits legalment admissibles.*

*El Consell Comarcal de l'Alt Penedès ha adoptat les mesures necessàries d'índole tècnica i organitzativa que garanteixen la seguretat de les dades personals i eviten la seva alteració, pèrdua, tractament o accés no autoritzat, atès l'estat de la tecnologia, la naturalesa de les dades emmagatzemades i els riscos a què estan exposades, ja provinquin de l'acció humana o del medi físic o natural. En tot cas, ha implantat mecanismes per garantir la confidencialitat, integritat, disponibilitat i resiliència permanents dels sistemes i serveis de tractament, restaurar la disponibilitat i l'accés a les dades personals de forma ràpida, en cas d'incident físic o tècnic, verificar, avaluar i valorar, de forma regular, l'eficàcia de les mesures tècniques i organitzatives implantades per garantir la seguretat del tractament i seudonimitzar i xifrar les dades personals, si escau.*

*De conformitat amb la Llei, les mesures de seguretat exigibles es classifiquen en tres nivells: bàsic, mitjà i alt, i el nivell s'establirà atenent a la naturalesa de la informació i la categoria especial o no de les dades de caràcter personals tractades.*

*El Consell Comarcal de l'Alt Penedès facilitarà, en el moment de recollir les dades, la informació relativa als tractaments de dades que es duren a terme.*

*El Consell Comarcal de l'Alt Penedès es compromet a facilitar a la persona interessada un mitjà senzill i gratuït per a manifestar i exercir els seus drets d'accés, rectificació, supressió, limitació del tractament, portabilitat de dades i ha de resoldre, dins del termini establert, les sol·licituds d'exercici dels drets.*



Ajuntament  
de  
**Font-rubí**  
ALT Penedès

*El Consell Comarcal de l'Alt Penedès garanteix que les persones autoritzades per tractar dades personals s'han compromès, de forma expressa i per escrit, a respectar la confidencialitat i guardar estricta secret de tota aquella informació a la qual tinguin accés en virtut d'aquest conveni, i que tenen la formació necessària en matèria de protecció de dades personals.*

*El Consell Comarcal de l'Alt Penedès portarà per escrit, un registre de totes les categories d'activitats de tractament efectuades.*

*El Consell Comarcal de l'Alt Penedès podrà facilitar les dades personals a terceres administracions, entitats i persones per el compliment estricte de les obligacions legals a les que el Consell Comarcal de l'Alt Penedès està subjecte per raó de la seva activitat. Igualment, podrà facilitar les dades personals a tercers, si hi ha una Llei, reglament o normativa que l'obligui.*

*El Consell Comarcal de l'Alt Penedès s'obliga a notificar la violació de la seguretat de les dades a l'autoritat de control competent sense dilació indeguda i, de ser possible, a més tardar 72 hores després de que hagi tingut constància d'ella, a menys que sigui improbable que la violació de la seguretat constitueixi un risc per els drets i llibertats de les persones físiques. Si la notificació a l'autoritat de control no té lloc en el termini de 72 hores, tindrà d'anar acompanyada de la indicació dels motius de la dilació.*

*D'acord amb el que estableixen els articles de la legislació vigent de Protecció de Dades de Caràcter Personal, el responsable del tractament de dades personals es compromet a realitzar una auditoria de les mesures organitzatives i tècniques adoptades.*

*El Consell Comarcal de l'Alt Penedès ha designat un delegat de protecció de dades amb qui es pot comunicar a la següent adreça carrer d'Hermenegild Clascar, 1-3 08720 Vilafranca del Penedès Tel. 938 900 000 [dpd@ccapenedes.cat](mailto:dpd@ccapenedes.cat)*

*El responsable del tractament, ha fet una avaluació de l'impacte en la protecció de dades personals de les operacions de tractament de l'àmbit de serveis d'aquest conveni.*

*Vuitè.- Les qüestions litigioses que puguin sorgir en la interpretació i compliment d'aquest annex al conveni seran resoltes per acord de les parts i a falta d'aquest es podran sotmetre a la jurisdicció contenciosa administrativa.*

*I en prova de conformitat, les parts signen el present document electrònic a un sol efecte."*

*Vist el que preveuen els articles 47.2.h), 55 i 57 de la Llei 7/1985, de 2 d'abril, reguladora de les Bases del règim local; els articles 61 a 71 del Reial Decret Legislatiu 781/1986, de 18 d'abril, pel qual s'aprova el Text refós de les disposicions legals vigents en matèria de règim local, l'article 191 del Decret Legislatiu 2/2003, de 28 d'abril, pel qual s'aprova el Text refós de la Llei municipal i de règim local de Catalunya i els articles del 303 al 311 del Decret 179/1995, de 13 de juny, pel qual s'aprova el Reglament d'obres, activitats i serveis dels ens locals, sobre la cooperació econòmica, tècnica i administrativa entre administracions públiques i l'aprovació dels corresponents convenis interadministratius.*

*Atès que existeix crèdit suficient a l'aplicació pressupostària 334.46500 per front a la despesa que comporta l'aprovació de la present addenda.*



Ajuntament  
de  
**Font-rubí**  
ALT PENEDÈS

*Per tot això, de conformitat amb l'article 22.2.p) de la Llei 7/1985, de 2 d'abril, reguladora de les Bases del règim local, es proposa al Ple l'adopció del següents*  
**ACORDS:**

**Primer.-** *Aprovar l'Addenda econòmica al conveni de col·laboració entre el Consell Comarcal de l'Alt Penedès i l'Ajuntament de Font-rubí per al finançament de l'Escola de Música per al curs 2019-2020.*

**Segon.-** *Facultar a l'Alcalde per a la signatura de l'Addenda.*

**Tercer.-** *Aprovar la despesa per import de 1.947,81 euros, amb càrrec de l'aplicació pressupostària 334.46500.*

**Quart.-** *Notificar el present acord al Consell Comarcal de l'Alt Penedès.*

**Cinquè.-** *Donar trasllat als Serveis Econòmics de la Corporació.*

**Sisè.-** *Notificar el present acord a la Direcció General d'Administració Local de la Generalitat de Catalunya, així com trametre-li una còpia del conveni signat, de conformitat amb el que es disposa a l'article 309 del Decret 179/1995, de 13 de juny, pel qual s'aprova el Reglament d'obres, activitats i serveis dels ens locals."*

La Secretària interventora llegeix els acords i l'Alcalde explica que l'Escola de música de l'Alt Penedès funciona molt bé, que és una sort que un municipi de les nostres característiques pugui disposar d'aquest servei i que aquest curs s'ha incrementat el nombre d'alumnes de Font-rubí, la qual cosa és una bona notícia.

Atès que no es produeixen deliberacions, l'Alcalde sotmet la proposta a votació.

**Subjecta la proposta a votació, el resultat de la mateixa és el següent: 9 (nou) vots a favor provinents: 6 (sis) vots del Grup Municipal de Junts per Catalunya Font-rubí i 3 (tres) vots del Grup Municipal d'ERC-AM. Per tant, la proposta s'aprova per unanimitat.**

**PUNT SETÈ.- PROPOSTA D'APROVACIÓ DEL CONVENI DE COL·LABORACIÓ ENTRE EL CONSELL COMARCAL DE L'ALT PENEDÈS I L'AJUNTAMENT DE FONT-RUBÍ PER A L'EXECUCIÓ DE L'OPERACIÓ PR15-012842 "PENEDÈS, MUNICIPIS COMPROMESOS AMB LA SOSTENIBILITAT", COFINANÇAT AMB FONS EUROPEU DE DESENVOLUPAMENT REGIONAL (PROGRAMA OPERATIU FEDER 2014-2020).**

La proposta presentada és la següent:

**"Atès que en data 06/07/2018 es va publicar al DOGC (núm. 7658) l'Ordre PRE/105/2018, de 2 de juliol, per la qual s'aprovaven les bases reguladores (en endavant, les BASES) per seleccionar operacions de les entitats locals (diputacions,**



Ajuntament  
de  
**Font-rubí**  
ALT PENEDÈS

consells comarcals i ajuntaments de municipis amb una població de més de 20.000 habitants de Catalunya) susceptibles de cofinançament pel PO FEDER de Catalunya 2014-2020, eixos prioritaris 4 i 6, i en data 03/09/2018 es va publicar al DOGC (núm. 7698) la **Resolució PRE/2017/2018, de 25 de juliol**, per la que s'obria la convocatòria per a la presentació de sol·licituds.

Atesa la voluntat del CONSELL COMARCAL de participar en dita convocatòria, va procedir a presentar la corresponent sol·licitud, en la seva condició d'ens beneficiari, per via telemàtica a través de l'aplicació informàtica creada a l'efecte (SIFECAT1420), d'acord amb la Resolució 01/2015, de 16 de gener, de la Direcció General de Política i Promoció Econòmica del Departament d'Economia i Coneixement de la Generalitat de Catalunya, així com a la presentació de la documentació complementària preceptiva, de conformitat amb les bases reguladores, havent estat notificada en data 7 de juny de 2019 la resolució PRE/1527/2019, de 4 juny, del Departament de la Presidència per la qual es comunica l'atorgament d'1.238.230,16€.

Atès que l'ajuntament de Font-rubí va mostrar la seva voluntat de participar en la convocatòria FEDER per tal d'incloure les seves actuacions (segons consten relacionades a l'ANNEX I del present Conveni), havent presentat en el moment de la sol·licitud (desembre del 2018) tots els certificats exigibles, declaracions i documents tècnics per a procedir a la sol·licitud de les actuacions del municipi contingudes en l'operació.

Vista la proposta de conveni presentada pel Consell Comarcal de l'Alt Penedès, que tot seguit es transcriu:

**“CONVENI DE COL·LABORACIÓ ENTRE EL CONSELL COMARCAL DE L'ALT PENEDÈS I L'AJUNTAMENT DE FONT-RUBÍ PER A L'EXECUCIÓ DE L'OPERACIÓ PR15-012842 “PENEDÈS, MUNICIPIS COMPROMESOS AMB LA SOSTENIBILITAT”, COFINANÇAT AMB FONS EUROPEU DE DESENVOLUPAMENT REGIONAL (PROGRAMA OPERATIU FEDER 2014-2020)**

## REUNITS

D'una banda, l'Il·lm. Sr. Albert Tort i Pugibet, el qual actua en nom i representació del **CONSELL COMARCAL DE L'ALT PENEDÈS**, en ús de les facultats delegades per la Junta de Govern en sessió de 7 de novembre de 2019.

D'altra banda, l'alcalde, l'Il·lm. Sr. Xavier LLUCH i LLOPART el qual actua en nom i representació de **L'AJUNTAMENT DE FONT-RUBÍ** (Alt Penedès) (en endavant, l'AJUNTAMENT) en ús de les facultats de representació conferides per l'article 21 de la Llei 7/1985, de 2 d'abril, reguladora de les bases del règim local i de l'article 53.1 del Decret Legislatiu 2/2003, de 28 d'abril, pel qual s'aprova el Text refós de la Llei municipal i de règim local de Catalunya.

I, el senyor Xavier Rodado Honorato, secretari del Consell Comarcal de l'Alt Penedès, i la senyora Eva Puig Pérez, secretària de l'Ajuntament, per tal de donar fe de la signatura del present conveni, en l'exercici de la funció prevista a l'article 92 bis de la Llei 7/1985, de 2 d'abril, reguladora de les bases



del règim local, i en consonància a l'article 3 del Real Decret 128/2018, de 16 de març, pel qual es regula el règim jurídic dels funcionaris de l'Administració Local amb habilitació de caràcter nacional.

Ambdós es reconeixen plena capacitat per subscriure el present conveni de col·laboració i

## EXPOSEN

**I.-** En data 06/07/2018 es va publicar al DOGC (núm. 7658) l'**Ordre PRE/105/2018, de 2 de juliol**, per la qual s'aprovaven les bases reguladores (en endavant, les BASES) per seleccionar operacions de les entitats locals (diputacions, consells comarcals i ajuntaments de municipis amb una població de més de 20.000 habitants de Catalunya) susceptibles de cofinançament pel PO FEDER de Catalunya 2014-2020, eixos prioritari 4 i 6, i en data 03/09/2018 es va publicar al DOGC (núm. 7698) la **Resolució PRE/2017/2018, de 25 de juliol**, per la que s'obria la convocatòria per a la presentació de sol·licituds.

**II.-** Que, el CONSELL COMARCAL, atesa la seva voluntat de participar en dita convocatòria, va procedir a presentar la corresponent sol·licitud, en la seva condició d'ens beneficiari, per via telemàtica a través de l'aplicació informàtica creada a l'efecte (SIFECAT1420), d'acord amb la Resolució 01/2015, de 16 de gener, de la Direcció General de Política i Promoció Econòmica del Departament d'Economia i Coneixement de la Generalitat de Catalunya, així com a la presentació de la documentació complementària preceptiva, de conformitat amb les bases reguladores, havent estat notificada en data 7 de juny de 2019 la resolució PRE/1527/2019, de 4 juny, del Departament de la Presidència per la qual es comunica l'atorgament d'1.238.230,16€.

**III.-** Que, per la seva part, l'AJUNTAMENT va mostrar la seva voluntat de participar en la convocatòria FEDER per tal d'incloure les seves actuacions (segons consten relacionades a l'ANNEX I del present Conveni), havent presentat en el moment de la sol·licitud (desembre del 2018) tots els certificats exigibles, declaracions i documents tècnics per a procedir a la sol·licitud de les actuacions del municipi contingudes en l'operació.

**IV.-** Essent voluntat d'ambdues parts sotasignats portar a terme l'execució del Projecte cofinançat, i la seva gestió de forma efectiva i compromesa, han acordat l'atorgament del present Conveni per tal de regular tots aquells aspectes rellevants per a la seva bona consecució, tant de l'execució de les actuacions com de l'obtenció del cofinançament, per la qual cosa, reconeixent-se mútuament la capacitat legal necessària per atorgar el present document, ambdues parts convenen els següents

## PACTES

### **PRIMER.- Objecte del Conveni**

És objecte del present conveni establir les condicions de col·laboració entre el CONSELL COMARCAL i l'AJUNTAMENT per a la gestió i execució de l'operació **Penedès, municipis compromesos amb la sostenibilitat**, i en concret de la/les actuació/ons relacionada/es a l'ANNEX I compreses en el seu terme municipal, així com les actuacions comuns, cofinançades pel PO FEDER de Catalunya 2014-2020, Eixos prioritari 4 i 6, d'acord amb l'Ordre PRE/105/2018, de 2 de juliol, per la qual s'aprovaven les seves bases reguladores (DOGC núm. 7658, de 06/07/2018) i la resolució PRE/1527/2019, de 4 de juny, per la qual se seleccionen les operacions de les entitats locals susceptibles de cofinançament pel PO FEDER de Catalunya 2014-2020, eixos prioritari 4 i 6 (DOGC núm. 7892, de 07/06/2019).

El CONSELL COMARCAL prestarà la col·laboració tècnica i suport jurídic necessaris a l'AJUNTAMENT durant tota la vigència del Projecte.



L'objecte específic, que regula el punt 1 de les bases de la convocatòria, i en atenció a cada prioritat d'inversió (PI), és:

➤ **Eix prioritari 4:** Afavorir el pas a una economia baixa en carboni en tots els sectors.

• **PI 4.3:** El suport de l'eficiència energètica, de la gestió intel·ligent de l'energia i l'ús d'energies renovables en les infraestructures públiques, inclosos els edificis públics i els habitatges.

✓ **Objectiu específic 4.3.1:** Millorar l'eficiència energètica i reducció d'emissions de CO<sup>2</sup> en l'edificació i en les infraestructures i els serveis públics.

## **SEGON.- Durada**

El present Conveni començarà a regir el dia de la seva signatura i estarà vigent durant tot el període d'execució, finalització i operativitat de les operacions objecte de cofinançament.

D'acord amb l'article 5 de les BASES, "les operacions han d'estar executades i pagades el 31 de desembre de 2021". Tanmateix, afegeix: "Es podran sol·licitar pròrrogues, de manera justificada, sempre abans del 30 de novembre de 2021, i només per part de les entitats locals que hagin executat i pagat un mínim del 70% de l'operació, com a màxim per la meitat del termini inicial, que s'han d'aprovar mitjançant una resolució de l'òrgan competent. En tot cas, el **termini màxim per executar i pagar les operacions**, incloses les pròrrogues, és el **31 de desembre de 2023**."

El Conveni regirà també per a regular les relacions entre els dos ens (vinculades al seu objecte), amb posterioritat a la data indicada, si s'escau, i durant tot el termini necessari per a la **justificació** de l'aplicació de la subvenció.

Així, segons l'article 20 ("Justificació") de les BASES de la convocatòria:

"20.1 Les entitats beneficiàries han de justificar l'aplicació de la subvenció d'acord amb el que estableixen els articles 30 i 31 de la Llei 38/2003, de 17 de novembre, general de subvencions i la normativa aplicable a l'execució del FEDER de Catalunya 2014-2020, en els termes establerts en el Programa operatiu(...)."

20.2 L'entitat beneficiària ha de certificar semestralment les despeses a través de l'aplicació SIFECAT1420 disponible a la plataforma EACAT (<http://www.eacat.cat>). Les despeses es poden justificar en qualsevol moment dins el període establert, de manera telemàtica a través d'aquesta aplicació, i, a mesura que s'executin les operacions, l'entitat beneficiària ha d'informar dels indicadors requerits. També facilitarà les informacions i les comprovacions relatives a l'operació objecte de la subvenció que li requereixi l'òrgan competent.

La impossibilitat tècnica, o d'altra índole, de trametre telemàticament la documentació justificativa no eximeix, en cap cas, l'entitat beneficiària de l'obligació de trametre-la dins del termini establert en la convocatòria. (...).

20.3 D'acord amb l'article 70.3 del Reial decret 887/2006, de 21 de juliol, pel qual s'aprova el Reglament de la Llei 38/2003, de 17 de novembre, general de subvencions, un cop transcorregut el termini màxim establert per a la justificació (31 de gener de 2022 i, en cas de pròrroga, 31 de gener de 2024, sens perjudici de la seva ampliació), sense que s'hagi presentat davant l'òrgan administratiu competent, s'ha de requerir l'entitat beneficiària perquè, en el termini improrrogable de 15 dies hàbils, la presenti. La falta de presentació de la justificació en el termini establert en aquesta base comporta l'exigència del reintegrament i d'altres responsabilitats establertes en la Llei general de subvencions. La presentació de la justificació en el termini addicional que estableix aquest apartat no eximeix l'entitat beneficiària de les sancions que corresponguin d'acord amb la Llei general de subvencions i el text refós de la Llei de finances públiques de Catalunya."



*Igualment, el Conveni, regirà també per a regular les relacions entre els dos ens vinculades al seu objecte, si s'escau, fins a la l'acreditació del total compliment de les obligacions establertes en els següents pactes.*

### **TERCER.- Obligacions del CONSELL COMARCAL**

*D'acord amb allò previst a l'article 21 de les BASES de la convocatòria ("Obligacions de les entitats beneficiàries"), correspon al CONSELL COMARCAL:*

#### **1) Obligacions de control, seguiment i compliment (article 21.1 de les BASES):**

*a) Dur a terme les actuacions previstes en les operacions que hagin estat objecte de cofinançament. El CONSELL COMARCAL, en la seva condició d'ens executor, haurà d'assumir, en concret, les següents tasques, que, amb caràcter enunciatiu i no limitatiu, es relacionen:*

- *Coordinació de tota l'operació (des del tràmit de sol·licitud fins al tancament i justificació de l'Operació).*
- *Aprovació dels projectes executius.*
- *Preparació de l'expedient de licitació de les actuacions, incloent la redacció i aprovació dels plecs de clàusules, i tota la documentació preceptiva.*
- *Adjudicació dels contractes, amb les corresponents meses de contractació, publicacions i demés deures legals derivats del procediment de contractació pública.*
- *Inclusió de les actuacions de l'operació en el pressupost de l'entitat i pagament de les actuacions en els termes establerts en el present Conveni.*
- *Justificació de les actuacions; presentació, si s'escau, de recursos i/o al·legacions i/o altres escrits de resposta a requeriments i de tràmit, així com la generació de tota la documentació inherent al procediment de concessió de la subvenció FEDER.*

*b) No patir, abans de transcórrer cinc (5) anys des de la finalització, cap modificació de la qual derivi un canvi en la naturalesa de la propietat, ni un canvi substancial que afecti la naturalesa, els objectius o les condicions d'execució de l'operació, d'acord amb el que estableix l'article 71 del Reglament (UE) 1303/2013.*

*En cas d'ajuts a inversions en què l'operació subvencionada consisteix en l'adquisició de béns inventariables susceptibles de ser inscrits en el Registre de la Propietat, l'entitat beneficiària ha de fer constar en l'escriptura que el bé de què es tracti queda afectat a la subvenció per un període de cinc anys, així com l'import de la subvenció.*

*c) Establir un sistema de comptabilitat separada o una codificació comptable adequada de totes les transaccions relacionades amb l'operació subvencionada, d'acord amb el que estableix l'article 125.4.b) del Reglament (UE) 1303/2013. El sistema emprat ha de permetre distingir de manera clara i inequívoca quina despesa concreta és objecte de finançament FEDER i quines altres fonts de finançament aliè l'afecten. En cas d'incompliment d'aquesta obligació, l'òrgan competent per resoldre la convocatòria podrà revocar la subvenció assignada.*

*d) Conservar els documents justificatius relacionats amb les despeses declarades i les auditories corresponents per mantenir una pista d'auditoria adequada, els quals han d'estar a disposició de les persones i els organismes competents en la matèria (personal autoritzat per l'autoritat de gestió, de certificació o d'auditoria, organisme intermedi o funcionaris autoritzats de la Comissió i del Tribunal de Comptes Europeu) per ser inspeccionats, si així ho sol·liciten durant dos anys a partir del 31 de desembre següent a la presentació dels comptes en els quals estiguin incloses les despeses definitives de l'operació conclosa, segons el que indiqui l'organisme intermedi al beneficiari en el moment de l'inici del període esmentat, d'acord amb el que estableix l'article 140.1 del Reglament (UE) 1303/2013. Alhora, cal conservar els originals dels documents o les còpies certificades conforme als originals en els suports generalment acceptats.*





e) Posar la documentació a disposició del control de la Generalitat de Catalunya, com a organisme intermedi, o d'altres òrgans competents estatals o comunitaris, que comprovaran que s'ha realitzat l'objecte de l'operació cofinançada, que s'ha efectuat realment la despesa declarada i que compleix amb la legislació aplicable, les condicions del Programa operatiu i les condicions per al suport a l'operació, en compliment de l'article 125.4 del Reglament (UE) 1303/2013.

f) Observar les normes relatives a les polítiques comunitàries, actuar de conformitat amb el Tractat de funcionament de la Unió Europea, en coherència amb els articles 7 i 8 del Reglament (UE) 1303/2013.

g) Complir, en matèria de contractació pública, el que disposa la normativa de l'Estat i de la Unió Europea.

h) Complir el marc legal comunitari, amb la normativa específica, el Reglament (UE) 1303/2013 i el Reglament (UE) 1301/2013, amb les instruccions, orientacions, circulars específiques i altres, així com amb el Manual de procediments de la Generalitat de Catalunya del PO FEDER de Catalunya 2014-2020 per a la gestió de fons FEDER que dictin les autoritats designades en el marc del PO FEDER de Catalunya 2014-2020.

i) Complir totes les altres obligacions que estableixen les BASES i de subvencionabilitat de la despesa, i tot allò que disposa la normativa nacional, estatal i comunitària, així com la normativa europea aplicable. Les entitats beneficiàries han de signar la declaració responsable d'acord amb l'article 14 de la Llei 38/2003, de 17 de novembre, general de subvencions.

j) Tenir la capacitat administrativa, financera i operativa per complir totes les obligacions que assumeixen.

k) Complir les obligacions que regulen els articles 90 bis i 92 bis del Text refós de la Llei de finances públiques de Catalunya.

## **2) Obligacions d'informació i publicitat dels ajuts concedits (article 21.2 de les BASES):**

Les entitats beneficiàries es comprometen a complir les obligacions en matèria d'informació i comunicació regulades en l'article 115.2 del Reglament (UE) 1303/2013 i en l'annex XII, apartat 2.2, que regula les responsabilitats de les entitats beneficiàries en relació amb les mesures d'informació i comunicació destinades al públic. En concret, les entitats beneficiàries tenen l'obligació d'incorporar l'emblema de la Unió Europea i la referència al FEDER en totes les actuacions de difusió i publicitat de l'actuació objecte de subvenció.

Aquesta obligació entrarà en vigor en el moment en què es comuniqui formalment a les entitats beneficiàries l'aprovació del cofinançament.

Aquestes mesures s'aplicaran sobre qualsevol comunicació, producte o element de difusió que es generi (cartells, plaques, tríptics, guies, material tècnic o didàctic, etc.). Els models, formats i logotips estan a disposició de les entitats beneficiàries en el web [municat.gencat.cat](http://municat.gencat.cat).

Així mateix, cal donar compliment al que estableix la Llei 19/2014, del 29 de desembre, de transparència, accés a la informació pública i bon govern.

## **QUART.- Obligacions de l'AJUNTAMENT**

En virtut dels acords contingut en el present Conveni de col·laboració, són obligacions generals de l'AJUNTAMENT:



- a) Executar l'Operació conjuntament amb el CONSELL COMARCAL i els altres ens participants mitjançant la realització de l'activitat o adopció del comportament que fonamenta la concessió de la subvenció.
- b) Assumir la part de finançament que preveu el règim econòmic d'aquest conveni.
- c) Incorporar i/o adscriure el personal tècnic i/o de suport propi necessari per tal d'assegurar el correcte desenvolupament de l'Operació.
- d) Col·laborar i participar amb el CONSELL COMARCAL en tot allò que se'l requereixi en relació amb la realització de l'Operació.
- e) Rescabalar al CONSELL COMARCAL de totes les quantitats de les quals aquest hagi de fer front com a conseqüència de canvis no comunicats per l'AJUNTAMENT.
- f) Informar de totes les incidències relatives a les actuacions subvencionades.
- g) Comunicar al CONSELL COMARCAL la petició i/o obtenció de qualsevol subvenció pública concurrent que no s'hagi declarat a la sol·licitud i s'hagi obtingut amb posterioritat a l'atorgament de la subvenció FEDER.
- h) Conservar i posar a disposició del CONSELL COMARCAL tota aquella informació o documentació que es requereixi en relació amb l'execució de les accions o que sigui necessària per a la justificació de la subvenció.
- i) Conservar els documents de qualsevol mena justificatius de l'aplicació dels fons rebuts per un període no inferior als sis (6) anys, comptadors des de la finalització del termini de presentació de les justificacions.
- j) Sotmetre's a les actuacions de comprovació i de control financer que realitzi la DGAL (per si mateixa o a través d'auditories externes), i a aportar tota la informació que els sigui requerida en l'exercici de les actuacions anteriors i en relació amb la subvenció concedida.
- k) Col·laborar i facilitar la documentació requerida i que li correspongui en virtut de les obligacions que l'AJUNTAMENT assumeix en aquest conveni durant l'exercici de les funcions de control i verificació del CONSELL COMARCAL o de qualsevol altre que correspongui.
- l) Adequar la seva activitat als principis ètics i a les regles de conducta que permetin assegurar el compliment dels principis d'igualtat, d'objectivitat i de transparència i, en particular:
  - a. Facilitar al CONSELL COMARCAL la informació establerta per la Llei 19/2014, de 29 desembre, de transparència, accés a la informació pública i bon govern i qualsevol d'altra que li sigui requerida d'acord amb la normativa vigent.
  - b. Comunicar al CONSELL COMARCAL les possibles situacions de conflicte d'interessos o d'altres anàlogues de les que tingui coneixement que afectin directament o indirecta a la subvenció atorgada i puguin posar en risc l'interès públic.
  - c. Abstenir-se de realitzar, fomentar, proposar o promoure qualsevol mena de pràctica corrupta que afecti o pugui afectar la relació subvencional en els termes previstos en el Codi Penal.
- m) Cedir totes aquelles dades necessàries al CONSELL COMARCAL d'acord amb la normativa de protecció de dades per a l'execució de les accions i la seva justificació.
- n) Mantenir la traçabilitat de la documentació tècnica i econòmica que correspongui a l'AJUNTAMENT, en virtut de les obligacions assumides en aquest conveni, que permeti verificar, d'una banda, la correcta realització de les activitats objecte de la subvenció, i d'altra, l'adequació entre els registres comptables i els documents acreditatius de les despeses derivades de la realització d'aquestes activitats.
- o) Assumir la gestió dels bens sobre els que actua l'operació i que es troben en el seu terme municipal.
- p) Complir totes les altres obligacions que resultin d'aquest conveni.

#### **CINQUÈ.- Obligació específica d'execució. Responsabilitat de l'AJUNTAMENT**

En tant que l'Operació objecte del present Conveni, s'incardina en una operació global, integrada per un conjunt de diferents actuacions i subvencionat pel FEDER 2014 – 2020, amb la consegüent afectació de qualsevol incidència a la totalitat del projecte, l'AJUNTAMENT s'obliga expressament a procedir a l'execució, sense excepció, de totes i cadascuna de les actuacions previstes en l'ANNEX I



punt 1 d'aquest Conveni, i en els termes en el mateix definit i d'acord amb les formes i procediments definits en les Bases de la convocatòria.

Qualsevol incompliment d'aquesta obligació comportarà l'assumpció per part de l'AJUNTAMENT de totes les conseqüències legals i responsabilitats inherents a l'obligació adquirida, en front, tant del CONSELL COMARCAL, com de qualsevol dels ens que integren l'operació.

### **SISÈ.- Obligacions de les parts derivades del règim econòmic**

En virtut dels acords continguts en el present conveni de col·laboració, correspondrà a cadascuna de les parts, segons s'exposa:

#### **1r.- Dotació pressupostària**

Serà obligació de l'AJUNTAMENT la dotació de la partida pressupostària corresponent a cadascuna de les actuacions contingudes en l'operació en les que participa, i per a l'annualitat prevista en el mateix.

#### **2n.- Assumpció del pagament de despeses inherents a l'execució del Projecte**

L'AJUNTAMENT s'obliga al pagament al CONSELL COMARCAL de totes aquelles despeses vinculades a cadascuna de les actuacions, en la forma i amb les condicions que a continuació s'exposen.

Les despeses, a aquests efectes, es classifiquen en 3 grups, a saber:

- 1) Despeses per actuacions imputables a un únic municipi: Aquelles despeses atribuïbles íntegrament a un únic Ajuntament, relatives a les actuacions que portaran a terme, i dins de cada actuació, atribuïbles a cadascun dels contractes administratius que s'hi comprenen. Es descriuen a l'ANNEX I punt 1.
- 2) Despeses de contractes i actuacions imputables a diversos municipis: Aquelles despeses derivades de contractes de caràcter general que beneficien a més d'un Ajuntament. En aquest cas, cal establir un criteri de repartiment de la despesa entre aquells municipis afectats, segons s'exposarà, basat en el principi de proporcionalitat o afectació. Es descriuen a l'ANNEX I punt 2.
- 3) Despeses de gestió: Aquelles despeses també de caràcter general, derivades de la contractació de la gestió de l'Operació, i que afecten a tots els municipis participants de l'Operació. Cal també establir un criteri de repartiment, que estarà basat, en aquest cas, en l'aplicació d'un percentatge calculat sobre el cost fix d'aquest servei. Es descriuen a l'ANNEX I punt 2.

Igualment, per al primer grup de despeses, especialment (despeses per actuació) i per tal de determinar la forma i condicions dels pagaments, caldrà delimitar cadascuna de les fases de la contractació, és a dir:

- Fase anterior a la licitació
- Fase d'adjudicació del contracte
- Fase d'execució
- Fase posterior a l'execució i recepció de l'actuació - liquidació

En funció doncs, dels paràmetres indicats, les despeses assumides per l'AJUNTAMENT i les obligacions de pagament són les següents:

#### **1) Despeses per actuació:**

##### **1.a) Fase prèvia a la licitació**



Ajuntament  
de  
**Font-rubí**  
ALT PENEDÈS

L'AJUNTAMENT s'obliga a efectuar el pagament al CONSELL COMARCAL de l'import corresponent al **total preu de licitació més el seu IVA al tipus vigent, amb anterioritat a l'aprovació de la licitació per part de l'òrgan corresponent del CONSELL COMARCAL**, i a requeriment seu, respecte d'aquelles actuacions el cost de les quals és atribuïble íntegrament al municipi. Per tant, l'obligació implica el pagament del preu total de licitació (IVA inclòs), independentment de l'import corresponent al pressupost inicial previst en la memòria de sol·licitud (el qual, això sí, determinarà el càlcul inicial de l'import de la subvenció que correspongui a cadascuna de les actuacions).

Aquest pagament, s'entendrà, dins l'àmbit de cada actuació, per a cadascun dels contractes objecte de procediment de contractació, i en la seva fase, com s'expressava, prèvia a l'aprovació de la licitació.

#### 1.b) Fase d'adjudicació del contracte

En cas que el preu d'adjudicació (per a cadascun dels contractes) resulti inferior al preu de licitació (per raó de les baixes proposades pels licitadors), no es procedirà al retorn de la diferència entre els imports pagats inicialment per l'AJUNTAMENT (preu de licitació + IVA) i l'import corresponent al preu d'adjudicació, fins a la fase posterior a l'acta de recepció, un cop determinat el cost final executat i determinat el càlcul de la liquidació. Per tant, es retornarà la diferència entre el preu de licitació i el preu finalment executat.

#### 1.c) Fase d'execució del contracte

Durant la fase d'execució del contracte correspon al CONSELL COMARCAL el pagament a l'empresa adjudicatària, en els termes i condicions establertes en els Plecs i en el propi contracte signat, dels imports resultants de cadascuna de les certificacions, amb el seu IVA corresponent, amb càrrec al total import abonat inicialment per l'AJUNTAMENT en la fase prèvia a la licitació, segons s'ha exposat en els punts anteriors.

Qualsevol modificació de l'import i les condicions d'execució, ja sigui per diferències d'amidaments o qualsevol altra circumstància, serà valorada conjuntament pels serveis tècnics de l'Ajuntament i del Consell Comarcal.

En qualsevol cas, s'estarà al resultat de la liquidació (fase posterior a la recepció de l'actuació).

En cas que, en qualsevol moment d'aquesta fase, es produís un excés d'execució que comporti un increment per sobre del preu d'adjudicació, l'AJUNTAMENT s'obliga a abonar dit increment en el moment en què li sigui requerit pel CONSELL COMARCAL.

#### 1.d) Fase posterior a l'execució i recepció de l'actuació - liquidació

Un cop recepcionada l'actuació i efectuat el càlcul de la liquidació, el possible excedent o diferència positiva restant entre l'import pagat inicialment (PL) i el preu resultant de dita liquidació serà retornada a l'AJUNTAMENT en aquesta fase.

## **2) Despeses de contractes i actuacions imputables a diversos municipis**

En quant a aquelles despeses imputables a diversos municipis, el cost de les quals s'hagi de repercutir en funció d'un criteri de proporcionalitat o afectació, l'AJUNTAMENT s'obliga a efectuar el pagament de la part corresponent d'acord amb les quotes i previsions i terminis de pagament que es detallen en l'ANNEX I punt 2 del present Conveni.



Ajuntament  
de  
**Font-rubí**  
ALT PENEDÈS

*Dintre d'aquestes despeses també s'hi inclouen les corresponents a la contractació del personal tècnic, segons les especificacions i detall de quotes contingudes en l'esmentat ANNEX I punt 2, assignades igualment d'acord amb un criteri de proporcionalitat respecte les actuacions del punt 1 (ANNEX I punt 1).*

### **3) Despeses de gestió**

*Les despeses també de caràcter general, derivades específicament de la contractació de la gestió de l'Operació, i que afecten a tots els municipis participants en la mateixa, seran pagades per l'AJUNTAMENT, en el percentatge que correspongui i d'acord amb les fraccions i terminis establerts.*

*El percentatge de participació en aquestes despeses tindrà caràcter proporcional i es calcularà en relació al cost del pressupost inicial del Projecte de l'AJUNTAMENT respecte del pressupost total de l'Operació subvencionada pel FEDER.*

*El percentatge i terminis de pagament d'aquestes despeses, es recullen igualment en l'ANNEX I punt 2 del present Conveni.*

### **3r.- Redacció del Projecte i Direcció facultativa. Imputació de despeses**

*En cas que de l'actuació se'n derivés una despesa en treballs tècnics addicionals (en concepte de redacció d'algun document tècnic addicional i o direcció d'obra o instal·lacions), aquesta s'imputaria al municipi en la proporció que li pertocqués.*

*En cas que de l'execució d'una actuació se'n derivés una direcció d'obra que pot ser assumida pels serveis tècnics del municipi, el Consell Comarcal de l'Alt Penedès nomenaria l'equip director d'obra proposat per l'Ajuntament, que realitzarien la seva tasca sense càrrec al Consell Comarcal ni a l'operació de FEDER.*

### **4t.- Cobrament / pagament de la subvenció**

*Un cop es produeixi el cobrament per part del CONSELL COMARCAL dels imports de la subvenció del FEDER 2014-2020 relatius a cada contracte i finestra de justificació procedirà a pagar l'import corresponent a l'AJUNTAMENT (ANNEX II).*

*Aquest import equival al 50% de l'import final subvencionable (IVA exclòs), en funció del pressupost inicial que consta a la sol·licitud, menys els imports resultants de possibles penalitzacions o de la determinació de conceptes no subvencionables.*

*En cas de resultar excedents derivats de la certificació d'import superiors fins al límit permès (previsiblement màxim un 10% sobre el pressupost inicial previst a la Memòria de sol·licitud), no seran abonats a l'Ajuntament, en cas que finalment hagin estat total o parcialment subvencionats, fins al moment del tancament total del Projecte, un cop determinat si la subvenció total cobreix dits possibles excedents per a tots els contractes i municipis on s'hagin pogut produir. En cas que no sigui així (-la subvenció de FEDER no cobreix els esmentats excedents-), s'aplicarà en el repartiment de la subvenció un criteri de proporcionalitat en relació al percentatge que suposa l'excedent respecte de cada actuació (-computant només aquelles que han tingut algun excés-), percentatge que s'aplicarà sobre l'excedent total acumulat per tal de calcular la quantitat d'excedent (=subvenció) que correspon a cada municipi.*

### **SETÈ.- Acreditació de l'obtenció de permisos i/o autoritzacions**

*A efectes de portar a terme les actuacions incloses en el Projecte FEDER 14-20, l'AJUNTAMENT s'obliga, específicament i de forma expressa mitjançant la signatura del present Conveni, a acreditar*

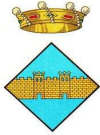

al CONSELL COMARCAL, **amb caràcter previ a l'aprovació de la licitació** del subministrament referent a cadascuna de les actuacions, l'atorgament per part dels organismes competents de totes aquelles autoritzacions administratives o permisos que resultin preceptius.

L'acreditació es farà mitjançant l'aportació de còpia de la/les resolució/ons d'atorgament, adjunta/es al certificat emès pel Secretari/a de l'AJUNTAMENT on es faci constar la relació i dades rellevants de cadascun dels permisos necessaris per a l'execució de cada actuació.

Igualment, caldrà que l'AJUNTAMENT aporti (en cas que no hagi estat acreditat en la fase prèvia de sol·licitud), el corresponent certificat conforme cadascuna de les actuacions no tenen afectació a la Xarxa Natura ni requereixen de declaració d'impacte ambiental, o bé, en el seu cas, aportin les autoritzacions o declaracions preceptives, en la forma expressada en el paràgraf anterior.

L'obligació d'acreditació dels permisos o autoritzacions recau en qualsevol cas en l'AJUNTAMENT, independentment que sigui o no aquest qui hagi procedit a la redacció del Projecte executiu.

En qualsevol cas, l'aprovació de la licitació quedarà supeditada a l'estricta compliment d'allò expressat en el present Pacte.

#### **VUITÈ.- Altres obligacions**

Altrament, les parts s'obliguen:

- A mantenir l'objecte de les actuacions finançades per FEDER fins a un mínim de 5 anys posteriors a la data de tancament de l'operació. A aportar totes les dades, informació i documentació que siguin preceptives, així com al compliment dels terminis previstos per a l'execució, atenent en temps i forma, en qualsevol cas, les comunicacions i requeriments que poguessin esdevenir al llarg del procés.
- L'AJUNTAMENT procedirà a validar els plecs amb caràcter previ a la publicació de la licitació.

#### **NOVÈ.- Reintegrament de la subvenció**

Quan, per incompliment de la normativa sobre contractació en el sector públic o per qualsevol circumstància per causa no imputable al CONSELL COMARCAL, es renunciés a la subvenció atorgada, o bé esdevingués sense efectes o resultés invalidada, nul·la, anul·lada, revocada, revisada, modificada, o bé en cas que s'hagués de procedir al reintegrament de quantitats subvencionades, l'AJUNTAMENT serà responsable i haurà de fer front a les quantitats que resultin a retornar i els interessos que corresponguin en relació amb el seu percentatge de participació, abonant al CONSELL COMARCAL l'import que aquest hagi de suportar, deixant indemne el CONSELL COMARCAL de qualsevol tipus de responsabilitat.

#### **DESÈ.- Concurrència amb altres ajuts o subvencions**

**10.1.** No són compatibles amb la subvenció FEDER objecte del present Conveni, aquells altres ajuts o subvencions que també provinguin, directa o indirectament, de fons europeus.

Per altra banda, cal tenir en compte que en cap cas es pot produir un sobre-finançament de l'Operació, és a dir, l'import total dels ajuts o subvencions concedides no pot superar el cost total de la despesa pública subvencionada, en compliment de l'article 54 del Reglament (CE) 1083/2006 i l'article 19 de la Llei 38/2003 general de subvencions.

En cas de concurrència amb altres ajuts o subvencions públics (independentment que el beneficiari sigui el CONSELL COMARCAL o l'AJUNTAMENT), cal tenir en compte que aquests no es tindran en compte per a la determinació de l'import inicial que paga l'Ajuntament, sobre el preu de licitació, tal com s'indica en el Pacte Sisè del present Conveni, tret que el Consell Comarcal decidís el contrari, tal i com s'explica en el punt 10.3 d'aquest mateix pacte.



**10.2.** En cas d'ajuts o subvencions sol·licitats per l'AJUNTAMENT: Només podran anar destinats a sufragar despeses concretes d'aquest ajuntament. Dits ajuts o subvencions han de permetre en les seves bases que, tot i essent beneficiari el propi ajuntament, l'ens executor de l'actuació municipal objecte de la prestació pugui ser el CONSELL COMARCAL. S'exceptuen d'aquesta obligació aquells ajuts concedits amb anterioritat a la resolució definitiva d'atorgament de l'operació de FEDER, per tant, els ajuts concedits per actuacions de forma prèvia al 7 juny del 2019.

En aquest supòsit (ajuts o subvencions públics, sol·licitats per l'AJUNTAMENT en condició de beneficiari), estarà obligat en tot cas l'AJUNTAMENT a comunicar al CONSELL COMARCAL totes i cadascuna de les fases de tramitació de dit ajut o subvenció, des de la sol·licitud inicial fins a la resolució final de concessió, incloses les fases de cobrament, a fi i efecte que el CONSELL COMARCAL pugui tenir coneixement de les possibles situacions de concurrència i determinar si aquestes poden derivar en sobre-finançament, amb la consegüent afectació a la subvenció FEDER 14-20 (recordar que la suma del total import dels ajuts o subvencions no pot superar el cost total de la despesa subvencionada, (=cost de l'actuació, IVA inclòs), tal com ja ha quedat expressat).

Per altra banda, serà el propi AJUNTAMENT sol·licitant qui es responsabilitzi, tant de la pròpia gestió de la sol·licitud, com de la posterior tramitació en totes les seves fases, justificació i cobrament. Altrament, el CONSELL COMARCAL, facilitarà a l'AJUNTAMENT tota aquella documentació que li hagi estat requerida a efectes de justificació de l'expedient i per tal d'obtenir el cobrament dels ajuts o subvencions indicats.

**10.3** El CONSELL COMARCAL podrà sol·licitar també altres ajuts o subvencions, amb l'objectiu de cercar cofinançament per algunes actuacions de l'Operació. En cas que es resolgués positivament sobre la seva concessió, serà decisió del CONSELL COMARCAL establir si l'import de la subvenció es descompta de l'aportació que hauria de fer el municipi, o bé si el municipi aporta igualment tot l'import inicialment i, un cop ingressada la subvenció, es distribueix entre tots els municipis afectats d'acord amb el criteri de proporcionalitat corresponent.

S'incardina en aquest apartat el possible ajut addicional del 25% de la Diputació de Barcelona, que motiva el pacte següent.

### **ONZÈ.- Possible ajut de la Diputació de Barcelona**

Aquest pacte només és vàlid davant del supòsit que la Diputació de Barcelona realitzi convocatòria per a la Línia de suport per a l'atorgament de subvencions als ens locals seleccionats pel Programa Operatiu FEDER 2014-2020, convocatòries Eixos prioritaris 4 i 6 i Projectes d'especialització i competitivitat territorial, com s'ha portat a terme en les convocatòries realitzades el 2016 i que suposen un 25% de subvenció addicional.

En cas que es portés a terme l'esmentada convocatòria i l'ajut fos concedit, i en cas que les bases recollissin el mateix mecanisme de distribució, pagament i justificació de l'esmentat ajut, aquests ajuts es distribuïrien entre els ajuntaments segons les següents condicions (ANNEX II):

- Una vegada finalitzada i recepcionada l'actuació corresponent al municipi o a la part del municipi (actuacions del punt 1 de l'annex 1 de conveni), i en el moment de retornar l'import excedent – diferencial entre import d'adjudicació i import avançat per l'ajuntament – en cas que n'hi hagi hagut, es calcularà l'import teòric de l'ajut de la Diputació de Barcelona. Aquest càlcul es farà tenint en compte l'import elegible màxim determinat per la sol·licitud del FEDER i l'import realment executat de l'actuació. Aquest import teòric serà del 25% IVA exclòs de l'import de l'actuació - quan tot l'import sigui teòricament elegible - i inferior a aquest percentatge (en la mateixa proporció entre l'import elegible i l'import total IVA exclòs) quan no totalment elegible l'import executat.
- Aquest import s'ingressarà a l'Ajuntament conjuntament amb l'excedent de l'adjudicació - si n'hi hagués hagut - una vegada realitzada l'acta de recepció de l'actuació, i sempre i quan hi hagi disponibilitat de tresoreria, en base a les bestretes de l'ajut lliurades per la Diputació de Barcelona. En cas que no hi hagi disponibilitat de tresoreria, la distribució d'aquest ajut de la Diputació es farà efectiu així que s'hagi ingressat la següent bestreta.



- *En cas que posteriorment a haver ingressat aquest import a l'Ajuntament, s'hagués de retornar alguna part d'aquest ajut al Consell Comarcal de l'Alt Penedès, es procedirà a compensar l'import de la devolució amb els futurs pagaments del Consell Comarcal de l'Alt Penedès al municipi, per tant en càrrec a altres ingressos futurs del mateix l'ajut de la Diputació de Barcelona – per a d'altres actuacions de l'operació – o en càrrec a la subvenció de FEDER rebuda per a la mateixa actuació o altres actuacions però amb destinació al mateix municipi.*

#### **DOTZÈ.- Composició de les Meses de contractació**

*Les Meses de contractació per a l'adjudicació dels contractes compresos en cadascuna de les actuacions, estarà composta pels membres que exigeix la LCSP, preveient una representació del/s municipi a què fa referència l'actuació.*

#### **TRETZÈ.- Comissió de seguiment**

*Es crea una Comissió de seguiment per tal de vetllar pel compliment de l'objecte del present Conveni.*

*La Comissió realitzarà el seguiment de l'execució de les actuacions i es reunirà, a aquests efectes, sempre que ho consideri necessari, exercint també, si s'escau, funcions d'assessorament al Ple de la corporació.*

*Les decisions de la Comissió s'adoptaran per consens i tindran caràcter executiu.*

*La composició de la Comissió, serà la següent:*

- *El/la President/a del CONSELL COMARCAL (presidència)*
- *El/la Gerent del CONSELL COMARCAL (vocal)*
- *El/la Conseller/a comarcal de l'Àrea d'adscripció del Projecte (vocal)*
- *El/la Secretari/ària del CONSELL COMARCAL (vocal)*
- *L'/la Interventor/a del CONSELL COMARCAL (vocal)*
- *L'assessor/a tècnic/a designat/ada pel CONSELL COMARCAL (vocal)*
- *Un secretari o secretària, designat/ada entre els vocals o bé exercit per una persona al servei del CONSELL COMARCAL (en aquest darrer cas, assisteix amb veu i sense vot).*

#### **CATORZÈ.- Protecció de dades de caràcter personal**

*Les parts signants estan obligades al compliment del que estableix la Llei orgànica 3/2018, de 5 de desembre, de protecció de dades personals i garantia dels drets digitals, a la normativa de desenvolupament i el Reglament (UE) 2016/679, del Parlament Europeu i del Consell, de 27 d'abril de 2016, relatiu a la protecció de les persones físiques pel que fa al tractament de dades personals i a la lliure circulació d'aquestes dades i pel qual es deroga la Directiva 95/46/CE, i en aquest sentit, es podran tractar les dades personals facilitades per a la realització de les activitats objecte del present conveni en els termes que en ell s'estableixen i d'acord amb les instruccions facilitades pels responsables del seu seguiment.*

*També es comprometen a no aplicar ni utilitzar les esmentades dades personals per a una finalitat diferent que no sigui la prestació del servei objecte del conveni i a establir les mesures de seguretat de naturalesa tècnica i organitzativa necessàries per garantir la seguretat de les dades personals i evitar la seva alteració, tractament o accés no autoritzat.*

#### **QUINZÈ.- Gestió dels bens una vegada realitzada l'actuació i transferència dels mateixos a l'Ajuntament**

*La base 21.1 de les bases de la convocatòria, delimiten en el seu apartat b, el següent:*

##### **"21.1 Obligacions de control, seguiment i compliment**



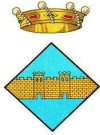

(...)

b) No patir, abans de transcórrer cinc anys des de la finalització, cap modificació de la qual derivi un canvi en la naturalesa de la propietat, ni un canvi substancial que afecti la naturalesa, els objectius o les condicions d'execució de l'operació, d'acord amb l'article 71 del Reglament (UE) 1303/2013. En cas d'ajuts a inversions en què l'operació subvencionada consisteix en l'adquisició de béns inventariables susceptibles de ser inscrits en el Registre de la Propietat, l'entitat beneficiària ha de fer constar en l'escriptura que el bé de què es tracti queda afectat a la subvenció per un període de cinc anys, així com l'import de la subvenció."

Es deriva d'aquesta obligació que l'entitat beneficiària és titular de la inversió portada a terme en el marc de l'Operació objecte del conveni, i que aquesta titularitat s'ha de mantenir fins a 5 anys després de finalitzar l'operació, és a dir, fins a 5 anys després de la data en què l'entitat beneficiària hagi ingressat el darrer cobrament de l'Ajut FEDER de l'operació.

Una vegada executada aquella actuació no comuna, que només afecta a l'Ajuntament (actuacions del punts 1 de l'annex 1 de conveni), i un cop realitzada l'acta de recepció o document equivalent, i en virtut d'aquest conveni, la gestió i explotació integral del bé o bens executats en el marc del FEDER passarà automàticament a l'Ajuntament. Això vol dir el manteniment de les mateixes, l'assumpció dels costos que es derivin de la gestió i explotació, la reposició de materials i consumibles, i qualsevol altra despesa que sigui inherent a la gestió i explotació del bé o bens.

Per altra banda, el Consell Comarcal inscriurà les inversions portades a terme en el marc de l'Operació de FEDER en el seu inventari una vegada finalitzada l'actuació, i retornarà la titularitat dels bens a l'Ajuntament una vegada transcorreguts els cinc anys després de finalitzar l'execució de l'operació.

#### **SETZÈ.- Causes de resolució. Extinció del Conveni**

Seràn causes de resolució del present conveni:

- a) La complerta realització, un cop justificada o acreditada, del seu objecte i/o el compliment del seu període de vigència, d'acord amb el contingut del Pacte SEGON.
- b) La impossibilitat sobrevinguda, material o legal, de fer front a les obligacions que se'n deriven.
- c) La renúncia formal a la subvenció.
- d) L'incompliment acreditat de les obligacions que del mateix se'n deriven, per qualsevol de les parts atorgants.
- e) La resolució de comú acord, formalitzada per escrit, entre les parts signatàries.

#### **DISSETÈ.- Jurisdicció competent**

Les qüestions litigioses que puguin sorgir en la interpretació i compliment del present conveni seran resoltes per acord de les parts i a falta d'acord, aquestes es podran sotmetre a la jurisdicció contenciosa administrativa.

I en prova de conformitat, les parts signen el present document electrònic a un sol efecte."

### **ANNEX I – RELACIÓ D'ACTUACIONS DELS MUNICIPIS**

#### **1- Relació d'actuacions exclusivament imputables i atribuïbles a cadascun dels municipis participants incloses dins l'operació de FEDER eix 4, període 2014-2020:**



Ajuntament  
de  
**Font-rubí**  
ALT PENEDEÈS

ACTUACIONS DE L'OPERACIÓ		IMPORT TOTAL (Amb IVA)
1	Millora eficiència de l'enllumenat públic a AVINYONET DEL PENEDEÈS	175.605,34 €
2	Millora eficiència de l'enllumenat públic a CASTELLVÍ DE LA MARCA	287.766,62 €
3	Millora eficiència de l'enllumenat públic a FONT-RUBÍ	100.994,87 €
4	Millora eficiència de l'enllumenat públic a GELIDA	97.746,85 €
5	Millora eficiència de l'enllumenat públic a OLESA DE BONESVALLS	148.565,69 €
6	Millora eficiència de l'enllumenat públic a PACS DEL PENEDEÈS	107.186,76 €
7	Millora eficiència de l'enllumenat públic a PLA DEL PENEDEÈS	56.274,03 €
8	Millora eficiència de l'enllumenat públic a PUIGDÀLBER	144.623,73 €
9	Millora eficiència de l'enllumenat públic a SANT CUGAT SESGARRIGUES	72.440,73 €
10	Millora eficiència de l'enllumenat públic a SANT LLORENÇ D'HORTONS	390.113,33 €
11	Millora eficiència de l'enllumenat públic a SANT MARTÍ SARROCA	140.993,67 €
12	Millora eficiència de l'enllumenat públic a SANT PERE DE RIUDEBITLLES	116.042,84 €
13	Millora eficiència de l'enllumenat públic a SANT SADURNÍ D'ANOIA	312.562,30 €
14	Millora eficiència de l'enllumenat públic a SUBIRATS	184.055,29 €
15	Millora eficiència de l'enllumenat públic a TORRELAVIT	250.854,08 €
16	Xarxa de calor alimentada amb biomassa a TORRELAVIT	198.503,55 €
17	Millora eficiència de l'enllumenat públic a TORRELLES DE FOIX	122.402,60 €
18	Millora eficiència de l'enllumenat a CONSELL COMARCAL DE L'ALT PENEDEÈS	19.641,95 €
19	Instal·lació fotovoltaica per autoconsum de 10,92kW CONSELL COMARCAL	15.316,22 €
<b>TOTALS</b>		<b>2.941.690,45 €</b>

*Aquests són els imports previstos en la sol·licitud del FEDER, però els ajuntaments hauran d'avançar els imports previstos per a la licitació, és a dir, els imports que es determinin a efectes de la possible licitació, projectes executius...etc. Per altra banda, tal i com se cita a l'article sisè, i només si s'escau, cada ajuntament hauria d'assumir la part que es podés derivar de despeses com a conseqüència de treballs tècnics addicionals lligats a la seva actuació, en la proporció que se'n derivés.*

## **2- Relació d'actuacions i despeses comuns de l'operació atribuïbles a diversos municipis i despeses de gestió i justificació de l'operació**

*Així mateix, i tal i com consta en el pacte SISÈ.2n.2) i SISÈ.2n.3) del conveni, el municipi també participarà en les actuacions comarcals imputables a tots els municipis participants de l'operació, així com en les despeses de gestió (no elegibles i subvencionables a efectes de FEDER). El següent quadre, que reproduïx el del punt 1 però contempla també les despeses comarcals, així com la proporció i els imports totals a imputar a cada municipi, són els següents (els imports són totals i inclouen l'IVA):*

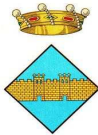

	ACTUACIONS DE L'OPERACIÓ	IMPORT TOTAL (Amb IVA)	% per municipi sobre A	Despesa comú (B) per actuació	Despesa de gestió (C) per actuació	Total despesa comú i gestió per municipi	Quota anual (3 anys)	Quota semestral (3 anys)
1	Millora eficiència de l'enllumenat públic a AVINYONET DEL PENEDEÈS	179.606,34 €	9,97%	2.453,67 €	2.363,44 €	4.817,11 €	1.605,70 €	802,85 €
2	Millora eficiència de l'enllumenat públic a CASTELLVÍ DE LA MARCA	287.796,62 €	9,78%	4.020,86 €	3.873,00 €	7.893,86 €	2.631,29 €	1.315,64 €
3	Millora eficiència de l'enllumenat públic a FONT-RUBÍ	100.994,87 €	3,43%	1.411,17 €	1.359,27 €	2.770,44 €	923,48 €	461,74 €
4	Millora eficiència de l'enllumenat públic a GELIDA	97.746,85 €	3,32%	1.365,78 €	1.315,56 €	2.681,34 €	893,78 €	446,89 €
5	Millora eficiència de l'enllumenat públic a OLESA DE BONESVALLS	148.565,69 €	5,06%	2.075,86 €	1.999,52 €	4.075,37 €	1.358,46 €	679,23 €
6	Millora eficiència de l'enllumenat públic a PACS DEL PENEDEÈS	107.186,76 €	3,64%	1.497,66 €	1.442,61 €	2.940,29 €	980,10 €	490,05 €
7	Millora eficiència de l'enllumenat públic a PLA DEL PENEDEÈS	56.274,03 €	1,91%	786,30 €	757,38 €	1.543,68 €	514,56 €	257,28 €
8	Millora eficiència de l'enllumenat públic a PUIGDÀLBER	144.623,73 €	4,92%	2.020,78 €	1.946,46 €	3.967,24 €	1.322,41 €	661,21 €
9	Millora eficiència de l'enllumenat públic a ST CUGAT SESGARRIGUES	72.440,73 €	2,46%	1.012,19 €	974,97 €	1.987,16 €	662,39 €	331,19 €
10	Millora eficiència de l'enllumenat públic a SANT LLORENÇ D'HORTONS	390.113,33 €	13,26%	5.450,92 €	5.250,47 €	10.701,38 €	3.567,13 €	1.783,56 €
11	Millora eficiència de l'enllumenat públic a SANI MARÇ I SAIRUÇA	140.993,67 €	4,79%	1.970,05 €	1.897,61 €	3.867,66 €	1.289,22 €	644,61 €
12	Millora eficiència de l'enllumenat públic a ST PERE DE RIUDEBITLLES	116.042,84 €	3,94%	1.621,43 €	1.561,80 €	3.183,23 €	1.061,08 €	530,54 €
13	Millora eficiència de l'enllumenat públic a SANT SADURNÍ D'ANJOIA	312.562,30 €	10,63%	4.367,32 €	4.206,72 €	8.574,04 €	2.858,01 €	1.429,01 €
14	Millora eficiència de l'enllumenat públic a SUBIRATS	184.055,29 €	6,26%	2.571,74 €	2.477,17 €	5.048,91 €	1.682,97 €	841,48 €
15	Millora eficiència de l'enllumenat públic a TORRELAVIT	250.854,08 €	8,53%	3.505,10 €	3.376,20 €	6.881,30 €	2.293,77 €	1.146,88 €
16	Xarxa de calor alimentada amb biomassa a TORRELAVIT	198.503,65 €	6,75%	2.773,62 €	2.671,62 €	5.445,24 €	1.815,08 €	907,54 €
17	Millora eficiència de l'enllumenat públic a TORRELLES DE FOIX	122.402,60 €	4,16%	1.710,29 €	1.647,39 €	3.357,68 €	1.119,23 €	559,61 €
18	Millora eficiència de l'enllumenat a CONSELL COMARCAL	19.611,95 €	0,67%	274,15 €	264,36 €	538,51 €	180,17 €	90,08 €
19	Instal·lació fotovoltaica per autoconsum de 10,92kW CONSELL COMARCAL	15.316,22 €	0,52%	214,01 €	206,14 €	420,15 €	140,05 €	70,02 €
20	Contractació de personal de nova contractació	35.053,20 €						
20-i	Despeses indirectes (15% despesa de personal)	5.257,99 €						
21	Pla de comunicació FEDER	6.050,00 €						
	<b>TOTALS</b>	<b>2.988.051,64 €</b>	<b>100,00%</b>	<b>41.103,20 €</b>	<b>39.591,68 €</b>	<b>80.694,88 €</b>	<b>26.898,29 €</b>	<b>13.449,16 €</b>

Total per municipis abans de les actuacions comuns (1 fins 19) - A	2.941.690,46 €
Total despeses comuns projecte (20+21) - B	41.103,20 €
Previsió despesa assessorament, gestió i justificació externa - C	39.591,68 €

Les despeses de:

- Personal de nova contractació imputat a l'operació (actuació 20)
- Pla de comunicació (actuació 21)
- Despeses d'assessorament, gestió i justificació amb contractació externa

Es reparteixen sobre la proporció inicial (projecte seleccionat per la DGAL) de cada actuació i municipi del punt 1. La despesa tipus B és la despesa prevista de les actuacions comunes (20 i 21), mentre que la despesa tipus C és la de gestió i assessorament extern. A la taula hi ha descrita la quota per municipi en base a les seves actuacions del punt 1, i el cost anual i semestral que representa repartit en 3 anys.

Les despeses indirectes no es traslladen als municipis, atès que es tracta d'una despesa proporcional al cost del personal de nova contractació.

Les quotes previstes, tindran la següent distribució:

- 1a Quota: Febrer del 2020  
2a Quota: Setembre del 2020  
3a Quota: Febrer del 2021  
4a Quota: Setembre del 2021  
5a Quota: Febrer del 2022  
6a Quota: Setembre del 2022

## ANNEX II – SUBVENCIÓ PREVISTA PER MUNICIPI



ENTITATS PARTICIPANTS	IMPORT TOTAL A SATISFER (ANNEX 1 punts 1 i 2)(Amb IVA)	Subvenció FEDER prevista	Aportació municipal prevista	Possible ajut addicional Diputació de Barcelona	Possible aportació municipal en cas ajut DIBA
1 AVINYONET DEL PENEDEÈS	180.422,45 €	73.759,69 €	106.662,77 €	36.879,84 €	69.782,92 €
2 CASTELLVÍ DE LA MARCA	295.660,48 €	120.870,90 €	174.789,58 €	60.435,45 €	114.354,13 €
3 FONT-RUBÍ	103.765,31 €	42.420,98 €	61.344,33 €	21.210,49 €	40.133,84 €
4 GELIDA	100.428,19 €	41.056,71 €	59.371,48 €	20.528,35 €	38.843,13 €
5 OLESA DE BONESVALLS	152.641,06 €	62.402,19 €	90.238,87 €	31.201,10 €	59.037,77 €
6 PACS DEL PENEDEÈS	110.127,05 €	45.021,76 €	65.105,29 €	22.510,88 €	42.594,41 €
7 PLA DEL PENEDEÈS	57.817,71 €	23.636,84 €	34.180,87 €	11.818,42 €	22.362,45 €
8 PUIGDÀLBER	148.590,97 €	60.746,45 €	87.844,52 €	30.373,22 €	57.471,30 €
9 ST CUGAT SESGARRIGUES	74.427,89 €	30.427,35 €	44.000,53 €	15.213,68 €	28.786,86 €
10 SANT LLORENÇ D'HORTONS	400.814,71 €	163.859,69 €	236.955,02 €	81.929,85 €	155.025,18 €
11 SANT MARTÍ SARROCA	144.861,33 €	59.221,71 €	85.639,62 €	29.610,86 €	56.028,77 €
12 ST PERE DE RIUDEBITLLES	119.226,07 €	48.741,59 €	70.484,48 €	24.370,79 €	46.113,68 €
13 SANT SADURNÍ D'ANOIA	321.136,34 €	131.285,85 €	189.850,49 €	65.642,93 €	124.207,56 €
14 SUBIRATS	189.104,20 €	77.308,93 €	111.795,27 €	38.654,46 €	73.140,81 €
15 TORRELAVIT	461.684,17 €	188.744,13 €	272.940,04 €	94.372,07 €	178.567,97 €
17 TORRELLES DE FOIX	125.760,28 €	51.412,89 €	74.347,40 €	25.706,44 €	48.640,95 €
18 CONSELL COMARCAL	35.917,12 €	14.683,51 €	21.233,61 €	7.341,76 €	13.891,85 €
<b>TOTALS</b>	<b>3.022.385,33 €</b>	<b>1.235.601,17 €</b>	<b>1.786.784,17 €</b>	<b>617.800,58 €</b>	<b>1.168.983,59 €</b>

Vist el que preveuen els articles 47.2.h), 55 i 57 de la Llei 7/1985, de 2 d'abril, reguladora de les Bases del règim local; els articles 61 a 71 del Reial Decret Legislatiu 781/1986, de 18 d'abril, pel qual s'aprova el Text refós de les disposicions legals vigents en matèria de règim local, l'article 191 del Decret Legislatiu 2/2003, de 28 d'abril, pel qual s'aprova el Text refós de la Llei municipal i de règim local de Catalunya i els articles del 303 al 311 del Decret 179/1995, de 13 de juny, pel qual s'aprova el Reglament d'obres, activitats i serveis dels ens locals, sobre la cooperació econòmica, tècnica i administrativa entre administracions públiques i l'aprovació dels corresponents convenis interadministratius.

Per tot això, de conformitat amb l'article 22.2.p) de la Llei 7/1985, de 2 d'abril, reguladora de les Bases del règim local, es proposa al Ple l'adopció del següents **ACORDS:**

**Primer.-** Aprovar el Conveni de col·laboració entre el Consell Comarcal de l'Alt Penedès i l'Ajuntament de Font-rubí per a l'execució de l'operació PR15-012842 "Penedès, municipis compromesos amb la sostenibilitat", cofinançat amb fons europeu de desenvolupament regional (programa operatiu Feder 2014-2020).

**Segon.-** Facultar a l'Alcalde per a la signatura del Conveni.

**Tercer.-** Aprovar la despesa inicial que comporta l'aprovació d'aquest conveni que ascendeix a un import de 461,74 euros (IVA inclòs) el primer semestre, amb càrrec a l'aplicació pressupostària 165-62904 del present pressupost, condicionat a l'aprovació de l'expedient de modificació de crèdits núm. 04/2019.



Ajuntament  
de  
**Font-rubí**  
ALT PENEDEÈS

**Quart**.- *Iniciar un expedient de modificació de crèdit del pressupost de l'exercici 2020, per a incloure la resta de la despesa que comportarà el conveni, d'acord amb el pacte sisè del conveni.*

**Cinquè**.- *Notificar el present acord al Consell Comarcal de l'Alt Penedès i trametre la documentació que sigui necessària per a la correcta execució d'aquest conveni.*

**Sisè**.- *Notificar el present acord a la Direcció General d'Administració Local de la Generalitat de Catalunya, així com trametre-li una còpia del conveni signat, de conformitat amb el que es disposa a l'article 309 del Decret 179/1995, de 13 de juny, pel qual s'aprova el Reglament d'obres, activitats i serveis dels ens locals."*

La Secretària interventora llegeix els acords i l'Alcalde explica que es tracta d'un conveni per a dur a terme una actuació en l'enllumenat públic que serà subvencionada al 50% pel FEDER, que segurament també es rebrà una subvenció de la Diputació de Barcelona del 25% (encara es troba pendent de confirmació), i que el cost final restant serà assumit per l'Ajuntament; que aquesta actuació servirà per reduir el consum energètic del municipi, objectiu pel qual treballa l'equip de govern.

El Sr. Sala pregunta si està previst on es durà a terme aquesta actuació.

L'Alcalde li explica que està previst fer aquesta actuació a l'enllumenat públic del barri de Can Castellví, del de l'Avellà, del de Font-rubí i del de Santa Maria.

El Sr. Sala pregunta quins elements de l'enllumenat es canviaran.

L'Alcalde li respon que d'entrada només les làmpades.

Atès que no es produeixen més deliberacions, l'Alcalde sotmet la proposta a votació.

**Subjecta la proposta a votació, el resultat de la mateixa és el següent: 9 (nou) vots a favor provinents: 6 (sis) vots del Grup Municipal de Junts per Catalunya Font-rubí i 3 (tres) vots del Grup Municipal d'ERC-AM. Per tant, la proposta s'aprova per unanimitat.**

**PUNT VUITÈ.- PROPOSTA D'APROVACIÓ INICIAL DE L'EXPEDIENT DE MODIFICACIÓ DE CRÈDITS NÚM. 04/2019 DEL PRESSUPOST DE L'AJUNTAMENT DE FONT-RUBÍ, EN LA MODALITAT DE CRÈDITS EXTRAORDINARIS I SUPLEMENT DE CRÈDITS.**

La proposta sotmesa a la consideració de l'òrgan plenari és la que tot seguit es transcriu:

*"Davant l'existència de despeses que no es poden demorar fins a l'exercici següent per a les quals el crèdit consignat en el vigent pressupost de la Corporació és insuficient i no ampliable; i d'altres per a les quals no existeixen crèdit en el present Pressupost de la Corporació.*



*Atesa la Memòria de la Regidoria d'Hisenda de data 19 de novembre de 2019 i vist l'informe de Secretaria-intervenció de data 19 de novembre de 2019.*

*Atès el que preveuen els articles setè, vuitè i novè de les Bases d'execució del pressupost municipal per a l'exercici 2019, l'aprovació de crèdits extraordinaris i suplementes de crèdit per mitjà de romanent de tresoreria no afectat a la Llei Orgànica 2/2012 correspon al Ple de l'Ajuntament.*

*Vist l'expedient elaborat pels serveis econòmics municipals en relació a l'aprovació de l'expedient de la present modificació de crèdits en la modalitat de crèdits extraordinaris i suplementes de crèdit, finançats amb romanent de tresoreria no afectat a la Llei Orgànica 2/2012.*

*Per tot això, i de conformitat amb allò que disposa l'article 169, 170 i 172 a 177 del Reial Decret 2/2004, de 5 de març, pel qual s'aprova el Text Refós de la Llei Reguladora de les Hisendes Locals, i l'article 22.2.e) de la Llei 7/1985, de 2 d'abril, Reguladora de les Bases del Règim Local, es proposa al Ple de la Corporació l'adopció dels següents **ACORDS**:*

**PRIMER.-** *Aprovar inicialment l'expedient de modificació de crèdits núm. 04/2019 del Pressupost de la Corporació corresponent a l'exercici 2019, en la modalitat de crèdits extraordinaris i suplement de crèdits, per import de 2.700,00 euros, finançats amb romanent de tresoreria no afectat per la Llei Orgànica 2/2012, d'acord amb el següent detall:*

<b>Partida habilitada</b>	<b>Descripció</b>	<b>Proposta d'alta</b>
161-20300	Renting vehicle pick up servei municipal d'aigua	500,00 €
165-62904	Instal·lació de noves lluminàries al municipi	500,00 €
<b>TOTALS</b>		<b>1.000,00 €</b>

<b>Partida suplementada</b>	<b>Descripció</b>	<b>Consignació inicial</b>	<b>Modificació</b>	<b>Consignació definitiva</b>
336-21209	Manteniment patrimoni històric – pica baptismal	3.000,00 €	1.000,00 €	4.000,00 €
341-48015	Transferència al Club Esportiu Font-rubí	2.250,00 €	700,00 €	2.950,00 €
<b>TOTALS</b>		<b>5.250,00 €</b>	<b>1.700,00 €</b>	<b>6.950,00 €</b>

• **FINANÇAMENT:**

<b>Partida</b>	<b>Descripció</b>	<b>Import</b>
87000	Romanent de tresoreria per a despeses generals	2.700,00 €
<b>TOTAL ROMANENT DE TRESORERIA</b>		<b>2.700,00 €</b>

**SEGON.-** *Exposar al públic aquest acord i l'expedient durant quinze dies hàbils a comptar a partir del dia següent de la seva publicació, perquè es pugui consultar a*



Ajuntament  
de  
**Font-rubí**  
ALT PENEDÈS

*les dependències de Secretaria i es puguin fer les reclamacions que es considerin convenients i publicar-ho al Butlletí Oficial de la Província de Barcelona.*

**TERCER.-** *Indicar que si no es presentessin reclamacions, la modificació pressupostària es considerarà definitivament aprovada un cop transcorreguts els terminis esmentats, de conformitat al que preveuen els articles 169.1 i 177.2 del RDL 2/2004, de 5 de març, pel qual s'aprova el text refós de la Llei reguladora de les hisendes locals. Si es presentessin reclamacions s'hauran de resoldre en el termini d'un mes.*

**QUART.-** *Un cop aprovat definitivament aquest acord, donar trasllat al departament d'intervenció per a la seva comptabilització i publicar-ho al Butlletí Oficial de la Província de Barcelona."*

La secretària interventora llegeix els acords de la proposta i l'Alcalde li cedeix la paraula al regidor d'hisenda.

El Sr. Moya explica breument en què consisteix la reduïda proposta de modificació pressupostària.

Atès que no es produeixen deliberacions, l'Alcalde sotmet la proposta a votació.

**Subjecta la proposta a votació, el resultat de la mateixa és el següent: 9 (nou) vots a favor provinents: 6 (sis) vots del Grup Municipal de Junts per Catalunya Font-rubí i 3 (tres) vots del Grup Municipal d'ERC-AM. Per tant, la proposta s'aprova per unanimitat.**

#### **PUNT NOVÈ.- PROPOSTA D'APROVACIÓ INICIAL DEL PRESSUPOST DE L'AJUNTAMENT DE FONT-RUBÍ PER A L'EXERCICI 2020.**

La proposta presentada és la següent:

*"Atès que la Regidoria d'Hisenda i els Serveis Econòmics de l'Ajuntament de Font-rubí han format el Pressupost per a l'exercici 2020, així com així com les bases d'execució i la plantilla de personal comprensiva de tots els llocs de treball, d'acord amb el que disposen els articles 168 i 169 del Reial Decret Legislatiu 2/2004, de 5 de març, pel qual s'aprova el Text refós de la Llei reguladora de les hisendes locals, i l'article 18 del Reial Decret 500/1990, de 20 d'abril, pel qual es desenvolupa el capítol 1 del títol 6é. de la Llei 39/1988.*

*Atès que el Pressupost està integrat per la documentació i annexos previstos als articles 164, 165 i 166 del Text Refós de la Llei d'Hisendes Locals i articles 18 i 19 del Reial Decret 500/90, de 20 d'abril.*

*Atès que la tramitació del Pressupost s'ha fet de conformitat amb l'article 162 i següents del Reial Decret Legislatiu 2/2004, de 5 de març, pel qual s'aprova el Text*



*Refós de la Llei d'Hisendes Locals i 47 de la Llei 7/1985, de 2 d'abril, reguladora de les bases de règim local.*

*Vist que ha emès informe de la Secretària-interventora de la Corporació, de conformitat amb l'establert a l'article 168.4 del Text Refós de la Llei d'Hisendes Locals i article 18.4 del Reial Decret 500/90, de 20 d'abril, pel qual es desenvolupa el títol sisè del capítol primer de la Llei 19/1988.*

*Vist que el Ple de la Corporació és l'òrgan competent per aprovar el Pressupost de la Corporació, mitjançant el vot de la majoria simple dels membres presents de conformitat amb l'establert a l'article 22.2 lletra e) de la Llei 7/1985, de 2 d'abril, reguladora de les bases de règim local, modificada per la Llei 57/2003, de 16 de desembre, de mesures per a la modernització del govern local; article 52.2 lletra f) del Decret Legislatiu 2/2003, de 28 d'abril; article 50.11 del Reial Decret 2568/1986, de 28 de novembre; article 168.4 del Text Refós de la Llei d'Hisendes Locals i Reial Decret 500/1990, de 20 d'abril,*

*Per tot això, es proposa al Ple de la Corporació l'adopció dels següents **ACORDS**:*

**Primer.-** *Aprovar inicialment el Pressupost General d'aquest Ajuntament per a l'exercici 2020, el qual resumit per capítols és el següent:*

#### **PRESSUPOST DE DESPESES**

<b>Capítols</b>	<b>DENOMINACIÓ</b>	<b>Euros</b>
1	Despeses de personal	690.555,71 €
2	Despeses en béns corrents i serveis	964.082,61 €
3	Despeses financeres	500,00 €
4	Transferències corrents	59.425,00 €
6	Inversions reals	467.900,00 €
9	Passius financers	7.500,00 €
	<b>TOTAL DESPESES</b>	<b>2.189.963,32 €</b>

#### **PRESSUPOST D'INGRESSOS**

<b>Capítols</b>	<b>DENOMINACIÓ</b>	<b>Euros</b>
1	Impostos directes	660.000,00 €
2	Impostos indirectes	37.000,00 €
3	Taxes i altres ingressos	569.700,00 €
4	Transferències corrents	497.992,00 €
5	Ingressos patrimonials	700,00 €
6	Alienació d'inversions reals	0,00 €
7	Transferències de capital	417.071,32 €
8	Actius financers	0,00 €
9	Passius financers	7.500,00 €





Ajuntament  
de  
**Font-rubí**  
ALT PENEDÈS

	<b>TOTAL INGRESSOS</b>	<b>2.189.963,32 €</b>

**Segon.-** Aprovar inicialment les Bases d'Execució del Pressupost General per a l'exercici 2020.

**Tercer.-** Aprovar inicialment la plantilla de llocs de treball de l'Ajuntament de Font-rubí per a l'exercici 2020.

**Quart.-** Sotmetre el present acord a informació pública durant el termini de quinze dies hàbils, als efectes de presentació de reclamacions. Transcorregut l'esmentat període sense que s'hagin presentat reclamacions, el pressupost s'entendrà definitivament aprovat, d'acord amb allò que disposa l'article 169 del R.D.L. 2/2004.

**Cinquè.-** Remetre còpia del pressupost i de la documentació complementària a l'Administració de l'Estat i a la Generalitat de Catalunya."

La secretària interventora llegeix els acords de la proposta i l'Alcalde li cedeix la paraula al regidor d'hisenda.

El Sr. Moya realitza una explicació del que s'ha previst en cada capítol, tant de despeses com d'ingressos, i també destaca les novetats incorporades i els canvis proposats a certes aplicacions pressupostàries.

Intervé pel grup municipal d'ERC-AM el regidor Martí Càlix i procedeix a preguntar sobre diverses partides del pressupost, essent contestat tant pel regidor d'hisenda com per la secretària interventora en qüestions més tècniques.

El Sr. Sala manifesta que no hi hagut un treball previ del pressupost entre ambdós grups municipals, i que el pressupost inicial varia força del pressupost realment executat.

L'Alcalde recorda que el pressupost és una eina viva i que aquest tot just és el quart expedient de modificació de crèdits.

Atès que no es produeixen més deliberacions, l'Alcalde sotmet la proposta a votació.

**Subjecta la proposta a votació, el resultat de la mateixa és el següent: 6 (sis) vots a favor del Grup Municipal de Junts per Catalunya Font-rubí i 3 (tres) abstencions del Grup Municipal d'ERC-AM. Per tant, la proposta s'aprova per majoria absoluta.**

**PUNT DESÈ.- MOCIÓ D'ERC FONT-RUBÍ PER LA INSTAL·LACIÓ DE PLAQUES FOTOVOLTAIQUES ALS EDIFICIS PÚBLICS DE FONT-RUBÍ, PER TAL D'AFAVORIR L'AUTOGENERACIÓ SOSTENIBLE I REDUCCIÓ DE LA DESPESA ELÈCTRICA.**

La moció presentada pel grup municipal d'ERC-AM és la següent:



## **“EXPOSICIÓ DE MOTIUS**

**Atesa** l'emergència climàtica declarada per la Generalitat.

**Atès** que el pressupost 2019 hi consten, entre d'altres, les següents partides de consum elèctric:

Partida Consum elèctric Escola	12.000 €
Partida Consum elèctric Llar d'infants	2.000 €
Partida consum elèctric Ajuntament	6.000 €
Partida Consum elèctric La Barraca	1.600 €
Partida Consum elèctric Centre La Cooperativa	3.500 €
Partida Consum elèctric Pistes esportives	5.000 €
Total Pressupostat 2019:	29.600 €

**Atès** que el consums d'alguns d'aquests equipaments és majoritàriament de dia.

**Atès** que existeix una línia de ajuts que promou la Diputació per a instal·lacions de eficiència energètica per edificis públics.

**Atès** que la inversió es prou rentable, i pot donar estalvis de fins al 40% en el import de la despesa elèctrica.

**Atès** que la instal·lació més eficient actualment és la autoconsum sense instal·lació de bateries de acumulació.

**Atès** que per consum global i per corba de consum diària les instal·lacions on la instal·lació d'autoconsum serien més eficients són:

Escola  
Ajuntament

**Atès** que amb aquesta inversió, es podrà reduir l'import de la factura elèctrica un total de 6.900 euros anuals, sense considerar possibles fluctuacions (usualment a l'alça) del preu de la electricitat amb al següent distribució:

Escola - 40% = - 4.800 €  
Ajuntament - 35% = - 2.100 €  
Estalvi total = 6.900 € anual

**Atès** que la inversió aproximada per les instal·lacions és de 46.000€ i per tant el període de retorn de la inversió seria de 6,25 anys.

Escola 20 KW      Pressupost estimat de 30.000 € (64 plaques)  
Ajuntament 10KW      Pressupost estimat de 16.000 € (32 plaques)

**Atès** que aquest període podria disminuir en cas que s'apliqués la nova llei espanyola de compensació de consum amb excedent de producció a xarxa.



*Per tots aquests motius, el grup d'Esquerra Republicana a l'Ajuntament de Font-rubí proposa d'adopció dels següents **ACORDS**:*

**Primer.** Destinar una partida al pressupost d'inversions del 2020 per realitzar instal·lacions d'autoconsum energètic a l'escola i a l'ajuntament.

**Segon.** Que els serveis tècnics estudiïn el cost aproximat de la inversió per tal de poder dotar la partida pressupostaria amb el crèdit necessari.

**Tercer.** Liderar des del consistori la lluita contra el canvi climàtic i la reducció de la generació de CO<sub>2</sub>.”

El regidor d'ERC-AM llegeix la moció presentada pel seu grup i la defensa. L'Alcalde explica que el seu grup està d'acord amb bona part de la moció, però que ja ha explicat que s'ha obert una partida en el pressupost de l'any 2020 per a plaques solars per si hi ha alguna subvenció per a dur a terme aquest tipus d'actuació, a més de què es resta a l'espera de saber si mitjançant el Consell Comarcal es pot dur a terme una actuació d'instal·lació de plaques solars a l'Ajuntament. Per això, si s'esmena la moció anul·lant l'acord primer de la moció, el seu grup hi votarà a favor.

Els membres del grup municipal d'ERC-AM manifesten el seu acord en esmenar la moció, que resta de la següent manera:

### **“EXPOSICIÓ DE MOTIUS**

**Atesa** l'emergència climàtica declarada per la Generalitat.

**Atès** que el pressupost 2019 hi consten, entre d'altres, les següents partides de consum elèctric:

Partida Consum elèctric Escola	12.000 €
Partida Consum elèctric Llar d'infants	2.000 €
Partida consum elèctric Ajuntament	6.000 €
Partida Consum elèctric La Barraca	1.600 €
Partida Consum elèctric Centre La Cooperativa	3.500 €
Partida Consum elèctric Pistes esportives	5.000 €
<b>Total Pressupostat 2019:</b>	<b>29.600 €</b>

**Atès** que el consums d'alguns d'aquests equipaments és majoritàriament de dia.

**Atès** que existeix una línia de ajuts que promou la Diputació per a instal·lacions de eficiència energètica per edificis públics.

**Atès** que la inversió es prou rentable, i pot donar estalvis de fins al 40% en el import de la despesa elèctrica.



Ajuntament  
de  
**Font-rubí**  
ALT PENEDÈS

**Atès** que la instal·lació més eficient actualment és la autoconsum sense instal·lació de bateries de acumulació.

**Atès** que per consum global i per corba de consum diària les instal·lacions on la instal·lació d'autoconsum serien més eficients són:

Escola  
Ajuntament

**Atès** que amb aquesta inversió, es podrà reduir l'import de la factura elèctrica un total de 6.900 euros anuals, sense considerar possibles fluctuacions (usualment a l'alça) del preu de la electricitat amb al següent distribució:

Escola - 40% = - 4.800 €  
Ajuntament - 35% = - 2.100 €  
Estalvi total = 6.900 € anual

**Atès** que la inversió aproximada per les instal·lacions és de 46.000€ i per tant el període de retorn de la inversió seria de 6,25 anys.

Escola 20 KW      Pressupost estimat de 30.000 € (64 plaques)  
Ajuntament 10KW      Pressupost estimat de 16.000 € (32 plaques)

**Atès** que aquest període podria disminuir en cas que s'apliqués la nova llei espanyola de compensació de consum amb excedent de producció a xarxa.

Per tots aquests motius, el grup d'Esquerra Republicana a l'Ajuntament de Font-rubí proposa d'adopció dels següents **ACORDS**:

**Primer.** Que els serveis tècnics estudiïn el cost aproximat de la inversió per tal de poder dotar la partida pressupostaria amb el crèdit necessari.

**Segon.** Liderar des del consistori la lluita contra el canvi climàtic i la reducció de la generació de CO<sub>2</sub>."

Atès que no es produeixen més deliberacions, l'Alcalde sotmet la moció esmenada a votació.

**Subjecta la moció esmenada a votació, el resultat de la mateixa és el següent: 9 (nou) vots a favor provinents: 6 (sis) vots del Grup Municipal de Junts per Catalunya Font-rubí i 3 (tres) vots del Grup Municipal d'ERC-AM. Per tant, la moció s'aprova per unanimitat.**

**PUNT ONZÈ.- MOCIÓ D'ERC FONT-RUBÍ PER ADEQUAR CAMINS ENTRE BARRIS.**

La moció presentada és del següent tenor literal:



## **“EXPOSICIÓ DE MOTIUS**

**Atès** que actualment disposem de camins que podrien unir barris com a alternativa a la carretera, facilitant l'ús de la bicicleta o caminant, amb suficient seguretat per als seus usuaris.

**Atès** que perquè aquest fet sigui possible, cal adequar certs trams per tal que siguin aptes per totes les edats, usos i vehicles.

**Atès** la dispersió geogràfica de Font-rubí que penalitza la mobilitat i obliga al transport privat.

**Atès** que aquest Ajuntament vol fer una aposta decidida per la sostenibilitat i la reducció de la nostra petjada al planeta.

**Atès** que es inviabl a nivell pressupostaria adequar tots els camins que connecten barris en un mateix any.

**Atès** que el nucli de Guardiola, l'Alzinar i Can Rovireta son, respectivament, el primer, tercer i quart barri en número d'habitatges. (Annex 1)

Concretament en aquesta moció, com a primera proposta, volem que aquesta partida sigui destinada a la adequació del tram entre l'Alzinar i Guardiola, passant pel Can Rovireta, unint així 2 dels nuclis més poblats de Font-rubí amb el centre de Guardiola, aprofitant en bona part el traçat de Carrerada.

Per tots aquests motius, el grup d'Esquerra Republicana a l'Ajuntament de Font-rubí proposa d'adopció dels següents **ACORDS**:

**Primer.** Adequar el tram de camí entre l'Alzinar i Guardiola majoritàriament per l'antic traçat de la Carrerada. A l'annex 2 s'especifica el traçat exacte.

**Segon.** Adequar el trams actuals especialment els marcats en vermell a l'annex 2 ja que superen el 3% de pendent per facilitar el seu ús principal en bicicleta o a peu (actual marge d'inclinació recomanable en aquests tipus de recorreguts d'utilització diària) ja que una petita part del traçat es supera el 6% .

**Tercer.** Senyalitzar aquests camins per a la seva utilització prioritària en bicicleta o a peu.

**Quart.** Afegir una partida als pressupostos de la Corporació de l'exercici 2020 de l'import que els serveis tècnic considerin adient per tal de que el projecte tingui crèdit suficient per ser executat. “

### **ANNEX 1: Número d'habitatges per barri**



Ajuntament  
de  
**Font-rubí**  
ALT PENEDÈS

Barri	Habitatges
Guardiola	120
Can Castellví	97
L'Alzinar	62
Can Rovireta	61
Grabuac i la Fanga	53
Les Casetes d'en Raspall	37
Santa Maria i Cal Cintet	35
Montjuic i la Rubiola	30
L'Avellà	28
Font-rubí	25
Sabanell	20
Les Cases Noves	18
La Massana	17
El Mas Moió	14
Els Pujols	14
Cal Semisó	9
<b>TOTAL</b>	<b>640</b>

Font: Idescat

## ANNEX 2: Traçat proposat

Tram asfaltat



Tram camí rural



Tram camí rural amb pendent superior al 3% i en mal estat

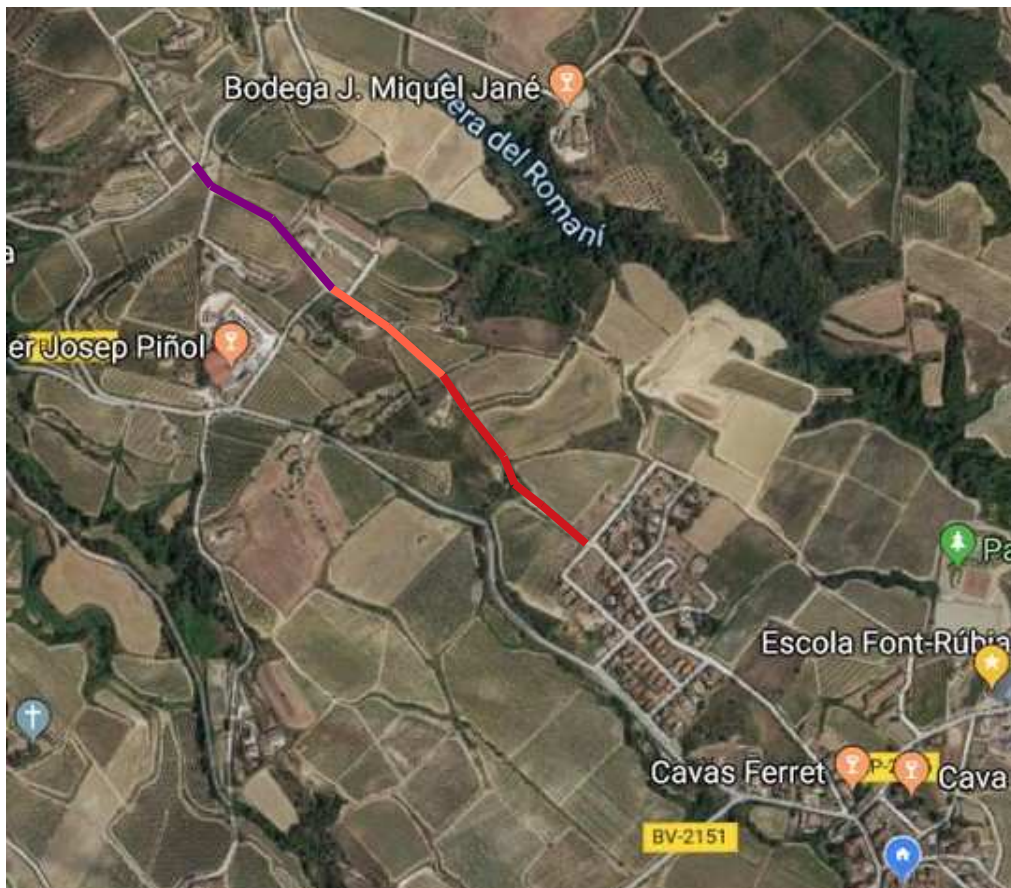

e-mail: [fontrubí@diba.cat](mailto:fontrubí@diba.cat) [www.font-rubi.org](http://www.font-rubi.org) [www.font-rubiturisme.cat](http://www.font-rubiturisme.cat)



Ajuntament  
de  
**Font-rubí**  
ALT PENEDÈS

El regidor Martí Càlix llegeix la moció i l'explica.

L'Alcalde manifesta que la connexió entre barris del municipi amb camins ja hi és i que és no conèixer la realitat física del municipi dir que cal que els trams dels camins no superin el 3% de pendent, atès que no és viable perquè comportaria fer uns talussos impressionants, que a més farien impossible l'accés als camps i vinyes per part dels pagesos.

Intervé el Josep Ma. Sala matisant que en algun punt concret dels camins es podria deixar una altra pendent.

Atès que no es produeixen més deliberacions, l'Alcalde sotmet la moció a votació.

**Subjecta la moció a votació, el resultat de la mateixa és el següent: 3 (tres) vots a favor del Grups Municipal d'ERC-AM i 6 (sis) vots en contra del Grup Municipal de Junts per Catalunya Font-rubí. Per tant, la moció resta no aprovada.**

#### **PUNT DOTZÈ.- MOCIÓ D'ERC FONT-RUBÍ PER LA CREACIÓ D'UN AJUT A LA COMPRA DELS LLIBRES DE TEXT PER A ALUMNES DE SECUNDÀRIA DE FONT-RUBÍ.**

La moció que presenta el grup municipal d'ERC-AM és la que tot seguit es transcriu:

#### ***“EXPOSICIÓ DE MOTIUS***

***Atès*** que l'educació secundària és obligatòria fins als 16 anys.

***Atès*** que els alumnes de secundària de Font-rubí, van majoritàriament al centre públic Institut Alt Foix, però hi han molts d'altres centres de la comarca on poden cursar aquests estudis.

***Atès*** que els diversos centres tenen diverses polítiques educacionals respecte als llibres o d'altres materials educatius necessaris (programes de recuperació de llibres usats IDINK, programes sense llibres de text com a tals, programes on-line, o educació per projectes).

***Atès*** que durant l'escolarització primària des del Consell Comarcal i l'AMPA sí s'apliquen aquestes ajudes a l'escola municipal Font-rúbia.

***Atès*** que aquest Ajuntament considerarà que cal garantir el dret a l'escolarització en igualtat d'oportunitats independentment de la renda o situació patrimonial de l'alumne i la seva família.

***Per tots aquests motius, el grup d'Esquerra Republicana a l'Ajuntament de Font-rubí proposa d'adopció dels següents ACORDS:***



**Primer.** Crear un ajut destinat a la compra de llibres de text destinats a l'escolarització de secundària (fins a 16 anys o fins a finalitzar l'educació secundària en cas de repetidors).

**Segon.** Que aquest ajut sigui per alumne empadronat al municipi de Font-rubí amb la següent quantia:

- 200 € per alumne resident al municipi previ informe dels Serveis Socials de la necessitat d'aquest ajut.

- 150 € per aquells alumnes empadronats al municipi, que tot i no tenir un informe dels Serveis Socials, demostrin a través de la declaració de la renda o assimilada de la seva unitat familiar que no superen els següents nivells de renda:

Membres de la unitat familiar	Renta neta màxima
2	24.089 €
3	32.697 €
4	38.831 €
5	43.402 €
6	46.853 €
7	50.267 €
8	53.665 €

A partir del 9 membre i successius s'afegiran 3.391€ per membre.

- 100 € per alumne empadronat al municipi que no compleixin cap dels requisits anteriors. +

Per beneficiar-se d'aquest ajut caldrà justificar amb factures, tiquets o assimilats el mateix import o superior del qual es benefici l'interessat.

**Tercer.** Aquest ajut s'implementarà als pressupostos de la corporació a partir de l'exercici 2020 i es podrà sol·licitar a partir del curs 2020-2021. Per aquest motiu s'habilitarà una partida a tal efecte en el capítol que la intervenció de la corporació consideri més adient."

El Sr. Martí Càlix Ilegeix la moció, la defensa, i concreta que aquests ajuts podrien suposar una despesa d'entre 6.000 € i 12.000 €.

Intervé la regidora d'Ensenyament per rectificar la dada que les ajudes a l'escola Font-rubí les dona l'Ajuntament de Font-rubí i no l'AMPA ni el Consell Comarcal. Des de la Sra. Guimerà i la pròpia Alcaldia es defensa que des de l'Ajuntament es pretén ajudar a l'escola de Font-rubí per potenciar-la i mantenir-la, intentant que hi hagi el nombre màxim d'alumnes inscrits, per això es concedeixen ajudes als alumnes d'aquest centre, encara que no siguin del municipi. Argumenten que no es tracta de donar un xec directament a les famílies, que entenen que aquesta no és una competència municipal. Finalitzen l'explicació de la seva posició dient que si hi





Ajuntament  
de  
**Font-rubí**  
ALT PENEDÈS

ha alguna família amb dificultats econòmiques rebran el corresponent ajut via serveis socials municipals.

La Sra. Joana Faura defensa que fer poble és tot, no només l'escola primària, i que cal potenciar també els estudis de secundària; que es tracta d'un criteri d'adjudicació el que s'ha descrit a la moció, tot i que n'hi ha d'altres.

Atès que no es produeixen més deliberacions, l'Alcalde sotmet la moció a votació.

**Subjecta la moció a votació, el resultat de la mateixa és el següent: 3 (tres) vots a favor del Grups Municipal d'ERC-AM i 6 (sis) vots en contra del Grup Municipal de Junts per Catalunya Font-rubí. Per tant, la moció resta no aprovada.**

### **PUNT TRETZÈ.- MOCIÓ D'ERC FONT-RUBÍ PER LA CONSTRUCCIÓ D'UNA ÀREA D'AUTOCARAVANES.**

La moció que presenta aquest grup municipal és la següent:

#### ***“EXPOSICIÓ DE MOTIUS***

*Amb l'objectiu de reforçar i complementar l'oferta de turisme a Font-rubí, en un sector considerat de qualitat i amb la intenció de diversificar al màxim les opcions dels visitants del nostre municipi.*

**Atès** que disposem al municipi d'espais adequats per a la seva construcció.

**Atès** que el turisme d'autocaravanes es considerat arreu com a turisme sostenible.

**Atès** que aquest projecte es pot lligar amb la resta de projectes turístics de l'Alt Penedès com el Miravinyes, rutes de camins, rutes a peu, a cavall, rutes vitivinícoles, d'escalada, etc...

**Atès** que aquest tipus de turisme té un fort creixement arreu d'Europa, i té una característica molt important: que no és temporal i no només es centra als mesos típics d'estiu.

**Atès** que pot repercutir positivament en el desenvolupament del comerç local.

**Atès** que segons dades de l'European Caravan Federation, en el conjunt d'Europa hi circulen 1.300.000 autocaravanos, de les quals anualment unes 400.000 creuen la frontera de la Jonquera.

*Per tots aquests motius, el grup d'Esquerra Republicana a l'Ajuntament de Font-rubí proposa d'adopció dels següents **ACORDS:***



Ajuntament  
de  
**Font-rubí**  
ALT PENEDÈS

**Primer.** *Construcció d'una àrea d'autocaravanes (de 5 a 6 places) al nostre municipi, en un lloc de consens, on es prioritzi facilitar la connexió a les xarxes de clavegueram, aigua, llum, etc.*

**Segon.** *Que les característiques principals de l'àrea d'autocaravanes siguin les següents:*

- *Pernocta limitada a 48 / 72 hores.*
- *Recollida d'aigües grises.*
- *Sol·licitud prèvia de permís a l'ajuntament.*
- *Presa d'aigua potable (amb monedes).*
- *Presa de llum (amb monedes).*
- *Instal·lació de varis plafons informatius del municipi (Punts d'interès, caves, cellers, restauració, equipaments, serveis, etc..)*

**Tercer.** *Afegir una partida als pressupostos de la Corporació de l'exercici 2020 de l'import que els serveis tècnic considerin adient per tal de que el projecte tingui crèdit suficient per ser executat."*

El Sr. Sala llegeix la moció i explica breument el seu contingut.

Intervé el Fèlix Galimany manifestant que Font-rubí es troba rodejat d'àrees d'autocaravanes; que el seu grup ja ha manifestat en ocasions anteriors el seu posicionament sobre aquest tema i que si més endavant es comprova que es tracta d'un tipus de turisme que funciona i beneficia al municipi des d'un punt de vista econòmic i turístic, es podria dur a terme alguna actuació d'aquest tipus més endavant.

El Sr. Sala conclou els seus arguments afirmant que ja es va tard ara, i que si es fes més endavant encara seria més complicat.

Atès que no es produeixen més deliberacions, l'Alcalde sotmet la moció a votació.

**Subjecta la moció a votació, el resultat de la mateixa és el següent: 3 (tres) vots a favor del Grups Municipal d'ERC-AM i 6 (sis) vots en contra del Grup Municipal de Junts per Catalunya Font-rubí. Per tant, la moció resta no aprovada.**

### **PUNT CATORZÈ.- MOCIÓ D'ERC FONT-RUBÍ PER LA REINSTITAURACIÓ DEL TRANSPORT ESCOLAR A L'ESCOLA FONT-RÚBIA**

La moció presentada pel grup municipal d'ERC-AM de Font-rubí és la que tot seguit es transcriu:

#### ***"EXPOSICIÓ DE MOTIUS***

**Atès** *que l'educació primària és obligatòria des dels 5 fins als 12 anys.*



Ajuntament  
de  
**Font-rubí**  
ALT PENEDÈS

***Atès** que els alumnes de primària de Font-rubí, tenen l'escola Font-rúbia com a referent en el municipi.*

***Atès** que el servei d'autocar era d'ús general fins la implantació del copagament degut a una reducció pressupostària.*

***Atès** la dispersió geogràfica de Font-rubí que penalitza la mobilitat i obliga al transport privat.*

***Atès** que aquest Ajuntament vol fer una aposta decidida per la sostenibilitat i la reducció de la nostra petjada al planeta.*

*Per tots aquests motius, el grup d'Esquerra Republicana a l'Ajuntament de Font-rubí proposa d'adopció del següent **ACORD**:*

***Únic.** Recuperar, a càrrec dels pressupostos de l'Ajuntament el servei de transport per primària de la Escola Font-rúbia, completant l'ajuda amb possibles subvencions de ens superiors."*

El Martí Càlix llegeix la moció i la defensa. Destaca que és el més important i el que més els preocupa és la petjada que els repetits transports cap a l'escola acaben provocant. Que seria interessant disposar d'un autocar, que caldria parlar de la seva mida, i que fos gratuït, i fins i tot es podria parlar de muntar com un servei de taxi, a demanda; en definitiva, muntar una alternativa al transport privat, sobre tot pel tema contaminant.

Intervé la Sònia Guimerà dient que el transport escolar és inassumible econòmicament per a l'ajuntament; que un alumne es podria passar una hora dins de l'autocar per a arribar a l'escola.

La Sra. Faura diu que el debat ha d'estar centrat en si l'Ajuntament pot assumir o no el cost d'aquest servei, no en la durada del trajecte, que ja funcionava d'aquesta manera quan ho gestionava el Consell Comarcal, tot i afirmar que està d'acord en què es tracta d'un trajecte molt llarg.

L'Alcalde intervé explicant l'evolució del transport escolar al municipi, que aquest servei proposat als primers que en surten perjudicats són els alumnes, i que juntament amb la regidoria d'ensenyament el que s'està parlant és d'una alternativa que consisteix en fomentar el compartir cotxe. Que el cost mínim del transport escolar seria de 30.000 euros. Que a final del servei de transport escolar gestionat pel CCAP va finalitzar en que l'utilitzava quatre alumnes i un alumne, en situació de copagament, la qual cosa significa que no hi ha necessitat.

Atès que no es produeixen més deliberacions, l'Alcalde sotmet la moció a votació.

**Subjecta la moció a votació, el resultat de la mateixa és el següent: 3 (tres) vots a favor del Grups Municipal d'ERC-AM i 6 (sis) vots en contra del Grup**



Ajuntament  
de  
**Font-rubí**  
ALT PENEDEÈS

**Municipal de Junts per Catalunya Font-rubí. Per tant, la moció resta no aprovada.**

A continuació, d'acord amb el que preveu l'article 91.4 del Reial Decret 2568/1986, de 28 de novembre, pel qual s'aprova el Reglament d'Organització, Funcionament i Règim Jurídic dels Ens Locals, l'Alcalde sotmet a votació la inclusió d'un nou punt a l'ordre del dia: la proposta d'aprovació del conveni amb el CCAP sobre plans d'ocupació i formació 2019. Els motius de la urgència és que el Consell Comarcal ha de començar a contractar abans de finals d'any i aquesta Corporació ja ha fet la seva demanda. Per unanimitat dels regidors assistents, s'aprova incloure aquest punt, que es debatrà i votarà a continuació.

**PUNT QUINZÈ.- PROPOSTA D'APROVACIÓ DEL CONVENI DE COL-LABORACIÓ ENTRE EL CONSELL COMARCAL DE L'ALT PENEDEÈS I L'AJUNTAMENT DE FONT-RUBÍ, PER A PORTAR A TERME EL PROJECTE SUPORT MUNICIPIS TREBALL I FORMACIÓ 2019.**

La proposta que ha estat introduïda en l'ordre del dia d'aquest plenari per urgència és la següent:

*“Atès que correspon a la comarca exercir les competències que li atribueix la Llei en matèria de cooperació, assessorament i coordinació dels ajuntaments, d'acord amb el que estableix l'article 28 del Decret 4/2003 de 4 de novembre.*

*Atès que el Servei d'Ocupació de Catalunya mitjançant Resolució TSF/2232/2019, d'1 d'agost, per la qual s'obre la convocatòria per l'any 2019 en relació amb les actuacions del Programa Treball i Formació (SOC – Treball i Formació) (ref. BDNS 469710), el qual contempla realitzar accions formatives i experiència, dirigides a les persones en situació d'atur no perceptores de prestacions o subsidi per desocupació i preferentment més grans de 45 anys, persones en situació d'atur beneficiàries de la renda garantida de ciutadania i dones en situació d'atur entre d'altres col·lectius desfavorits.*

*Atès que les contractacions que faci el Consell Comarcal en el marc de la resolució esmentada seran assignades als municipis sol·licitants i, es portaran a terme sempre que els municipis ho hagin acordat mitjançant acord de Ple o de l'òrgan de govern de l'entitat local aprovant la seva participació al projecte.*

*Vista la proposta de conveni elaborada pel Consell Comarcal de l'Alt Penedès, el text del qual és el següent:*

**“CONVENI DE COL.LABORACIÓ ENTRE EL CONSELL COMARCAL DE L'ALT PENEDEÈS I L'AJUNTAMENT DE FONT RUBÍ, PER A PORTAR A TERME EL PROJECTE SUPORT MUNICIPIS TREBALL I FORMACIÓ 2019**



## **REUNITS**

*D'una banda, l'Il·lm. Sr. Albert Tort i Pugibet, el qual actua en nom i representació del **CONSELL COMARCAL DE L'ALT Penedès**, en ús de les facultats delegades per la Junta de Govern en sessió de 21 de novembre de 2019.*

*D'altra banda, l'alcalde, l'Il·lm. Sr. Xavier Lluch Llopart, el qual actua en nom i representació de **L'AJUNTAMENT DE FONT RUBÍ** (Alt Penedès) (en endavant Ajuntament) en ús de les facultats de representació conferides per l'article 53 del Decret Legislatiu 2/2003, de 28 d'abril, pel qual s'aprova el Text refós de la Llei municipal i de règim local de Catalunya.*

*I, el senyor Xavier Rodado Honorato, secretari del Consell Comarcal, i la senyora Eva Puig Pérez, secretària de l'Ajuntament, per tal de donar fe de la signatura del present conveni, en l'exercici de la funció prevista a l'article 92 bis de la Llei 7/1985, de 2 d'abril, reguladora de les bases del règim local, i en consonància a l'article 3 del Real Decret 128/2018, de 16 de març, pel qual es regula el règim jurídic dels funcionaris de l'Administració Local amb habilitació de caràcter nacional.*

*Les parts es reconeixen plena capacitat per subscriure el present conveni de col·laboració i*

## **MANIFESTEN**

*I. Que el Decret Legislatiu 4/2003, de 4 de novembre, pel qual s'aprova el text refós de la Llei de l'Organització Comarcal de Catalunya prescriu que la comarca exerceix les competències que li atribueix el Parlament, les que li deleguin o li encarreguin de gestionar l'Administració de la Generalitat, la diputació corresponent, els municipis, les mancomunitats, les comunitats de municipis i les organitzacions associatives d'ens locals regulades pels títols X i XI del Decret legislatiu 2/2003, de 28 d'abril, pel qual s'aprova el Text refós de la Llei municipal i de règim local de Catalunya.*

*II. Que correspon a la comarca exercir les competències que li atribueix la Llei en matèria de cooperació, assessorament i coordinació dels ajuntaments, d'acord amb el que estableix l'article 28 del Decret 4/2003 de 4 de novembre.*

*III. Que l'Estratègia Europea d'Ocupació i les directrius i recomanacions del Consell de la Unió Europea tenen com a finalitat, entre d'altres, assolir la plena ocupació, la millora de la qualitat i la productivitat dels llocs de treball, i el reforç de la cohesió i la inclusió social.*

*IV. Que el Servei d'Ocupació de Catalunya mitjançant la Resolució TSF/2232/2019, d'1 d'agost, per la qual s'obre la convocatòria per a l'any 2019 en relació amb les actuacions del Programa Treball i Formació (SOC – Treball i Formació) (ref. BDNS 469710), el qual contempla realitzar accions formatives i experiència, dirigides a les persones en situació d'atur no perceptores de prestacions o subsidi per desocupació i preferentment més grans de 45 anys, persones en situació d'atur beneficiàries de la renda garantida de ciutadania i dones en situació d'atur entre d'altres col·lectius desfavorits.*

*V. Que les actuacions aprovades en el marc de la de la resolució TSF/2232/2019, d'1 d'agost, per la qual s'obre la convocatòria per a l'any 2019 en relació amb les actuacions del Programa Treball i Formació (SOC – Treball i Formació) (ref. BDNS 469710) seran finançades a través del Servei d'Ocupació de Catalunya i dels ajuntaments participants.*

*VI. Que les contractacions que faci el Consell Comarcal en el marc de la resolució esmentada seran assignades als municipis sol·licitants i, es portaran a terme sempre que el municipis ho hagin acordat mitjançant acord de Ple o de l'òrgan de govern de l'entitat local aprovant la seva participació al projecte.*



Ajuntament  
de  
**Font-rubí**  
ALT PENEDÈS

VII. Que segons l'article 25.1 apartat c) del Decret 4/2003, de 4 de novembre les delegacions o els encàrrecs de gestió han d'anar acompanyats de la transferència dels recursos necessaris per a exercir-los.

VIII. Que el Consell Comarcal i l'Ajuntament articulen les seves relacions mútues sobre la base de les tècniques de cooperació i col·laboració amb projectes comuns de llur interès segons assenyala l'article 36.1 del Decret 4/2003, de 4 de novembre.

Les parts es reconeixen la capacitat legal suficient per a l'eficàcia d'aquest Conveni que subscriuen amb els següents,

## **PACTES**

### **Compromisos de les parts**

#### **I. El Consell Comarcal de l'Alt Penedès**

**Primer.** El Consell Comarcal de l'Alt Penedès contractarà els treballadors i treballadores que li siguin assignats pel Servei d'Ocupació de Catalunya d'acord amb la Resolució d'atorgament. L'horari de treball coincidirà amb el de l'àrea o servei on el treballador presti els seus serveis i sota l'empara del Conveni Col·lectiu d'aplicació del Consell Comarcal de l'Alt Penedès. La contractació laboral dels participants serà per desenvolupar treballs d'interès públic i caràcter social sempre que l'ens local hagi presentat el projecte aprovat pel seus òrgans de govern.

La contractació dels treballadors està condicionada a que el Servei d'Ocupació de Catalunya tingui els perfils en el municipi, la voluntat de les persones a les quals es proposa el lloc de treball i el consentiment de l'ajuntament respecte la persona proposada per al seu municipi en el moment de la selecció.

**Segon.** El Consell Comarcal de l'Alt Penedès desenvoluparà d'una manera centralitzada les accions formatives dels treballadors del Programa Treball i Formació. Informarà als participants de les accions adreçades al desenvolupament d'una activitat formativa professionalitzadora i transversal amb caràcter obligatori i de les accions d'experiència laboral que es portaran a terme durant el seu contracte laboral. La formació comptarà com a treball efectiu dins de la jornada del contracte de treball. A efectes de la subvenció s'estableix una durada de 90 hores formatives dins l'horari laboral.

**Tercer.** El Consell Comarcal portarà a terme la selecció del personal mitjançant oferta de treball a l'Oficina de Treball del Servei d'Ocupació de Catalunya a Vilafranca del Penedès. La selecció dels participants es farà d'entre els inscrits com desocupats que hagin exhaurit les prestacions i/o subsidis i/o perceptors de la renda mínima d'inserció i d'acord amb aquesta entitat. Igualment, el Consell Comarcal contractarà les persones treballadores i endegarà les mesures de salut laboral i prevenció de riscos laborals adients.

**Quart.** El Consell Comarcal de l'Alt Penedès contractarà una assegurança d'accidents i responsabilitat civil per als participants del Programa Treball i Formació que abastarà tot el període d'execució del projecte tant, durant la formació com en l'experiència laboral a més de les incidències in itinere, i tots els riscos derivats de les visites de l'alumnat a empreses o altres establiments.

**Cinquè.** El Consell Comarcal de l'Alt Penedès executarà el Programa que fonamenta la concessió de la subvenció i justificarà davant l'òrgan concedent del Servei d'Ocupació de Catalunya el compliment dels requisits i les condicions que determinen la concessió o el gaudiment de la subvenció. El Consell Comarcal complirà amb les obligacions estipulades a la resolució TSF/2232/2019, d'1 d'agost, per la qual s'obre la convocatòria per a l'any 2019 en relació amb les actuacions del Programa Treball i Formació (SOC – Treball i Formació) (ref.



BDNS 469710), així com les previstes a l'Ordre TSF/156/2018, de 20 de setembre, per la qual s'aproven les bases reguladores per a la concessió de subvencions del Programa Treball i Formació (DOGC núm. 7713, de 26.9.2018), modificada per l'Ordre TSF/115/2019, de 7 de juny (DOGC núm. 7896, de 13.6.2019).

## **II. L'entitat local**

**Primer.** L'Ajuntament incorporarà el personal tècnic i/o de suport propi necessari per tal d'assegurar el correcte desenvolupament dels treballs a desenvolupar. Aquests treballs són de competència de l'entitat local i, al finalitzar farà entrega d'una memòria descriptiva de l'obra i/o servei. Igualment, tindrà l'obligació i la responsabilitat del compliment de les normes de seguretat i salut laboral al llarg de tot el projecte. I es farà càrrec de l'import de l'assegurança d'accidents i responsabilitat civil i el material necessari per portar a terme l'obra i/o servei, la indumentària i proteccions individuals del/s treballador/s.

**Segon.** L'Ajuntament se sotmetrà a les actuacions de control que el Servei d'Ocupació de Catalunya consideri necessàries, a les de control efectuades pels organismes competents de l'administració autonòmica, estatal i comunitària i a les verificacions sobre el terreny per tal de comprovar l'efectiva realització de l'activitat subvencionada.

**Tercer.** L'Ajuntament informarà el Consell Comarcal de totes les incidències relatives a les actuacions subvencionades.

**Quart.** L'Ajuntament tindrà l'obligació i la responsabilitat del compliment de les normes de seguretat i salut laboral al llarg de tot el projecte.

**Cinquè.** L'Ajuntament compensarà al Consell Comarcal les despeses de dietes i desplaçament dels seus treballadors assignats al Programa, per tal d'assistir a les accions formatives obligatòries i/o gestions relacionades amb el seu treball i, abonarà el quilometratge del personal de gestió, quan, per motius justificats, s'hagin de desplaçar amb el vehicle propi.

**Sisè.** L'Ajuntament compensarà al Consell Comarcal les despeses derivades de les indemnitzacions de fi de contracte dels treballadors que tingui assignat, així com les despeses de formació en riscos laborals i/o revisió mèdica inicial i l'assegurança d'accidents i responsabilitat civil per a les persones participants en aquest Programa i que abastarà tot el període d'execució de la formació, experiència laboral a més de les incidències in itinere.

**Setè.** L'Ajuntament avançarà l'import de les nòmines i de la quota patronal de la seguretat social amb l'antelació suficient per tal que el Consell Comarcal pugui abonar a la persona treballadora la seva retribució i fer front a les despeses de la Seguretat Social, en el cas que el Servei d'Ocupació de Catalunya no hagi abonat aquest import prèviament al Consell Comarcal. Si aquesta incidència es produeix, en el moment en que el Consell Comarcal rebi l'import de la subvenció del Programa, compensarà a l'Ajuntament per l'import avançat.

**Vuitè.** L'Ajuntament es farà càrrec de totes les despeses no subvencionables del programa, o que a conseqüència de verificacions administratives, fins i tot, posteriors a la finalització del Programa, hagin estat revocades i aquesta revocació no hagi estat responsabilitat directa del Consell Comarcal.

**Novè.** Aquest conveni es dotarà amb recursos dels pressupostos d'ambdues administracions, sense perjudici de les actuacions finançades per altres administracions i/o amb la col·laboració de la iniciativa social.

**Desè.** L'Ajuntament adoptarà les mesures de publicitat com entitat beneficiària de la subvenció



Ajuntament  
de  
**Font-rubí**  
ALT PENEDÈS

*i que són les següents: Inclusió de la imatge institucional de l'entitat concedent i llegenda relativa al finançament públic en cartells, plaques commemoratives, materials impresos, mitjans electrònics o audiovisuals o bé esments realitzats als mitjans de comunicació.*

*Igualment, farà constar la col·laboració del Consell Comarcal de l'Alt Penedès, Generalitat de Catalunya, Servei d'Ocupació de Catalunya, Fons Social Europeu i Ministerio de Empleo y Seguridad Social en totes les publicacions i altres actuacions que tinguin relació amb el projecte.*

#### **Onzè. Protecció de dades**

*Les parts tracten les dades de caràcter personal dels signants i tercers relacionats amb motiu de la celebració del conveni, segons la legislació vigent de Protecció de Dades de Caràcter Personal LOPD-GDD 3/2008 i Reglament (UE) 2016/679 del Parlament Europeu.*

*El Consell Comarcal de l'Alt Penedès és responsable del tractament de dades personals, per executar les prestacions derivades del compliment de l'objecte d'aquest conveni, tractarà la documentació, suports i informació que es desprengui o a la qual es tingui accés amb ocasió de la prestació dels serveis derivats d'aquest conveni, i cedirà les dades personals i professionals a terceres administracions, en els supòsits legalment admissibles informant a les persones interessades de que es donen per assabentats de la cessió de les seves dades.*

*El Consell Comarcal de l'Alt Penedès ha adoptat les mesures necessàries d'índole tècnica i organitzativa que garanteixen la seguretat de les dades personals i eviten la seva alteració, pèrdua, tractament o accés no autoritzat, atès l'estat de la tecnologia, la naturalesa de les dades emmagatzemades i els riscos a què estan exposades, ja provinquin de l'acció humana o del medi físic o natural. En tot cas, ha implantat mecanismes per garantir la confidencialitat, integritat, disponibilitat i resiliència permanents dels sistemes i serveis de tractament, restaurar la disponibilitat i l'accés a les dades personals de forma ràpida, en cas d'incident físic o tècnic, verificar, avaluar i valorar, de forma regular, l'eficàcia de les mesures tècniques i organitzatives implantades per garantir la seguretat del tractament i seudonimitzar i xifrar les dades personals, si escau.*

*El Consell Comarcal de l'Alt Penedès facilitarà, en el moment de recollir les dades, la informació relativa als tractaments de dades que es duren a terme.*

*El Consell Comarcal de l'Alt Penedès es compromet a facilitar a la persona interessada un mitjà senzill i gratuït per a manifestar i exercir els seus drets d'accés, rectificació, supressió, i limitació del tractament, i ha de resoldre, dins del termini establert, les sol·licituds d'exercici dels drets.*

*El Consell Comarcal de l'Alt Penedès garanteix que les persones autoritzades per tractar dades personals s'han compromès, de forma expressa i per escrit, a respectar la confidencialitat i guardar estricta secret de tota aquella informació a la qual tinguin accés en virtut d'aquest conveni, i que tenen la formació necessària en matèria de protecció de dades personals.*

*El Consell Comarcal de l'Alt Penedès portarà per escrit, un registre de totes les categories d'activitats de tractament efectuades.*

*El Consell Comarcal de l'Alt Penedès s'obliga a notificar la violació de la seguretat de les dades a l'autoritat de control competent sense dilació indeguda i, de ser possible, a més tardar 72 hores després de que hagi tingut constància d'ella, a menys que sigui improbable que la violació de la seguretat constitueixi un risc per els drets i llibertats de les persones físiques. Si la notificació a la autoritat de control no té lloc en el termini de 72 hores, tindrà d'anar*





Ajuntament  
de  
**Font-rubí**  
ALT PENEDÈS

*acompanyada de la indicació dels motius de la dilació.*

*El Consell Comarcal de l'Alt Penedès ha designat un delegat de protecció de dades amb qui es pot comunicar a la següent adreça Carrer d'Hermenegild Clascar, 1-3 08720 Vilafranca del Penedès Tel. 938 900 000 [dpd@ccapenedes.cat](mailto:dpd@ccapenedes.cat)*

*El responsable del tractament, ha fet una avaluació de l'impacte en la protecció de dades personals de les operacions de tractament de l'àmbit de serveis d'aquest conveni.*

*L'Ajuntament es convertirà en responsable de tractament de les dades de les persones interessades en quan rebí les dades que li siguin cedides pel Consell Comarcal de l'Alt Penedès, complirà amb les mateixes obligacions que el Consell Comarcal de l'Alt Penedès i que s'estableixen en la legislació vigent de protecció de dades personals LOPD-GDD 3/2018 i Reglament (UE) 2016/679.*

**Dotzè** - *La durada de la relació que s'estableix en virtut d'aquest conveni es fixa en el temps que duri l'obra o servei d'acord amb la memòria presentada, si bé s'acorda la pròrroga tàcita pel període de tancament del projecte segons subvenció del Servei d'Ocupació de Catalunya (com a màxim sis mesos) llevat de denúncia fefaent d'alguna de les parts amb un mes d'antelació de la data d'efectes.*

#### **Tretzè – Resolució**

*Són causes de resolució del present conveni:*

- *La finalització del termini de vigència.*
- *La denúncia.*
- *El mutu acord de les parts.*
- *L'incompliment dels acords per part de l'Ajuntament.*

**Catorzè-** *De conformitat amb el que estableix l'article 8 b) i f) de la Llei 19/2013, de 9 de desembre de transparència, accés a la informació pública i bon govern (BOE núm. 295 de 10.12.2013) i l'article 14 de la Llei 19/2014, del 29 de desembre, de transparència, accés a la informació pública i bon govern (DOGC núm. 6780 de 31.12.2014), el Consell Comarcal de l'Alt Penedès, en relació amb aquest conveni, farà pública la informació relativa a les parts signants, l'objecte, la vigència, les obligacions que hi assumeixen, incloent-hi les econòmiques, i qualsevol modificació que es realitzi.*

#### **Quinzè- Naturalesa jurídica**

*Aquest conveni té naturalesa administrativa, i en cas de divergències entre les parts, no solventables de mutu acord es sotmetran a la jurisdicció contenciosa administrativa.*

*I en prova de conformitat, les parts signen el present document electrònic a un sol efecte."*

*Vist el que preveuen els articles 47.2.h), 55 i 57 de la Llei 7/1985, de 2 d'abril, reguladora de les Bases del règim local; els articles 61 a 71 del Reial Decret Legislatiu 781/1986, de 18 d'abril, pel qual s'aprova el Text refós de les disposicions legals vigents en matèria de règim local, l'article 191 del Decret Legislatiu 2/2003, de 28 d'abril, pel qual s'aprova el Text refós de la Llei municipal i de règim local de Catalunya i els articles del 303 al 311 del Decret 179/1995, de 13 de juny, pel qual s'aprova el Reglament d'obres, activitats i serveis dels ens locals, sobre la cooperació econòmica, tècnica i administrativa entre administracions públiques i l'aprovació dels corresponents convenis interadministratius.*



Ajuntament  
de  
**Font-rubí**  
ALT PENEDÈS

*Per tot això, de conformitat amb l'article 22.2.p) de la Llei 7/1985, de 2 d'abril, reguladora de les Bases del règim local, es proposa al Ple l'adopció del següents*  
**ACORDS:**

**Primer.-** *Aprovar el Conveni de col·laboració entre el Consell Comarcal de l'Alt Penedès i l'Ajuntament de Font-rubí, per portar a terme el Projecte suport municipis Treball i Formació 2019 en el marc de la Resolució TSF/2232/2019, d'1 d'agost.*

**Segon.-** *Facultar expressament a l'Alcalde per a la signatura del Conveni.*

**Tercer.-** *Notificar aquest acord al Consell Comarcal de l'Alt Penedès i trametre la documentació que sigui necessària per a la correcta execució d'aquest conveni.*

**Quart.-** *Donar trasllat dels presents acords al serveis econòmics municipals.*

**Cinquè.-** *Notificar el present acord a la Direcció General d'Administració Local de la Generalitat de Catalunya, així com trametre-li una còpia del conveni signat, de conformitat amb el que es disposa a l'article 309 del Decret 179/1995, de 13 de juny, pel qual s'aprova el Reglament d'obres, activitats i serveis dels ens locals."*

La secretària interventora llegeix els acords i el regidor de Recursos Humans explica el conveni. Destaca que es tracta d'una col·laboració que ja es ve duent a terme fa uns anys per poder accedir a subvencions del SOC, amb l'objectiu de facilitar l'accés al treball de persones aturades, amb unes circumstàncies d'edat, situació socioeconòmica,...

Intervé el Sr. Sala pregunta sobre el nombre de treballadors i en quines àrees està previst destinar-los.

El Sr. Moya explica que normalment l'Ajuntament sol·licita suport tant per l'àrea de la brigada com per als serveis administratius; que actualment el suport que s'està rebent és d'una treballadora de recolzament de l'àrea administrativa i que potser el següent ajut serà per la brigada.

Atès que no es produeixen més deliberacions, l'Alcalde sotmet la proposta a votació.

**Subjecta la proposta a votació, el resultat de la mateixa és el següent: 9 (nou) vots a favor provinents: 6 (sis) vots del Grup Municipal de Junts per Catalunya Font-rubí i 3 (tres) vots del Grup Municipal d'ERC-AM. Per tant, la proposta s'aprova per unanimitat.**

**SETZÈ.- PRECS I PREGUNTES.**

A continuació, el Sr. Alcalde planteja una pregunta a la resta dels regidors del plenari. Es tracta d'una qüestió de l'expedient de delimitació entre els termes municipals de Torrelavit i Font-rubí: la comissió de delimitació de Torrelavit demana que la línia de delimitació, a l'alçada del pont de la Carretera de la C-15 tocant al Pla



del Penedès, a l'altra costat de Sabanell, deixi un tram de terreny de mida triangle per a Torrelavit, tot i que la línia proposada per l'Institut Cartogràfic de Catalunya no ho contempla: Seguidament l'Alcalde exposa que en aquest espai hi ha un refugi de la Guerra Civil que sempre ha estat de Font-rubí, que ha estat perjudicat amb la construcció de la carretera C-15 i que manca arranjar. L'Alcalde comunica que el dia de la reunió, al no assistir-hi el representant municipal d'ERC, ell no va voler prendre sol aquesta decisió, i es va comprometre amb l'Alcalde de Torrelavit que portaria aquesta petició al plenari i li demanaria l'opinió sobre aquesta modificació. I a continuació demana el parer del grup municipal d'ERC.

La Sra. Faura demana l'argumentació del municipi de Torrelavit per al canvi de la línia establerta, i si només és justament per l'existència del refugi.

L'Alcalde diu que no hi va haver una justificació tècnica de la proposta per part de l'altre municipi.

Per unanimitat es consensua la posició que l'Ajuntament de Font-rubí no pot acceptar la cessió d'aquest tram del municipi, que sempre ha estat de Font-rubí i que també té un interès històric i patrimonial per al municipi.

A continuació, l'Alcalde cedeix la paraula al grup d'ERC-AM perquè formuli els seus precís i/o preguntes.

1) El Sr. Sala pregunta si l'Ajuntament ha dut a terme algun acte amb motiu del dia contra la violència masclista que va ser el 25 de novembre.

L'Alcalde respon que no es va celebrar cap acte al municipi, però sí que es va donar suport al manifest a les xarxes socials.

2) La Sra. Faura pregunta sobre l'edifici de l'avinguda Catalunya destinat a habitatges per a gent gran, en quina fase es troba un cop executat l'enderroc i com es treballaran els criteris d'admissió, que segurament serà l'última part de tot el projecte.

L'Alcalde explica que actualment s'està acabant l'enderroc, aguantant la façana; a partir d'aquí avui finalitza el termini de presentació de les ofertes en l'expedient de licitació per a la contractació dels serveis de redacció del projecte, després caldrà valorar tècnicament, políticament i socialment la proposta que porti el despatx d'arquitectes i intentar crear una petita comissió de seguiment de com serà aquest nou edifici. Un cop fet això, caldrà anar per la construcció de l'edifici, i després s'haurà de treballar en els criteris d'admissió. En la petita comissió que treballi aquest assumpte hi haurà de formar-ne part gent del govern, gent de l'oposició, i algun actor de l'àmbit social i sociosanitari que en sàpiguen, i elaborar uns criteris en els que s'hi posin tots d'acord i que siguin els millors que es pugui aconseguir per un edifici d'aquest tipus.

3) El Martí Càlix planteja un prec: la Resolució de l'Alcaldia núm. 144/2019 fa referència a la sentència 460/2018 en el procediment d'acomiadament de l'arquitecta, i no ha pogut trobar l'esmentada sentència. Demana si se li pot fer arribar aquesta sentència.



Ajuntament  
de  
**Font-rubí**  
ALT PENEDÈS

L'Alcalde dona la seva conformitat a la secretària interventora perquè trameti dita sentència al regidor.

4) El Josep Ma. Sala comenta que en una resolució o en un acord de Govern, no recorda, figura que l'Ajuntament de Font-rubí no té una relació de llocs de treball, segons el Decret 214/1990; i pregunta si això és per algun motiu concret.

La Sra. Faura matisa que apareix en l'acord on es concedeix la direcció de la Barraca a la Laura.

La secretària interventora explica que la normativa estableix que les administracions haurien de disposar d'una relació de llocs de treball entre d'altres documents sobre el seu personal, que descriu cada lloc de treball i la seva valoració econòmica; però que molts municipis petits, segurament per motius de manca de recursos tècnics per a la seva elaboració, només disposen d'un document que és una plantilla de personal on hi apareix els llocs de treballs existents i si es troben o no ocupats.

La Sra. Faura pregunta que davant la inexistència de la relació de llocs de treball i, per tant, no hi ha unes funcions assignades per cada un d'aquests llocs, pregunta en funció de quins criteris es donen les retribucions.

La secretària explica que els funcionaris cobren en funció de les retribucions fixades per la normativa i els laborals, atès que no es disposa tampoc de conveni col·lectiu, s'aplica el criteri de per un mateix lloc de treball ha d'haver-hi la mateixa retribució, i pot haver personal que rebi algun complement específic perquè realitza altres tasques o funcions.

La Sra. Faura pregunta sobre les causes de la no existència de conveni col·lectiu dels treballadors.

La secretària contesta que en un municipi com Font-rubí és voluntari, i que el motiu és que els treballadors municipals fins ara no s'han reunit, pactat i demandat un conveni col·lectiu; i que quan hi ha alguna petició o dubte d'algun treballador sobre algun permís, dret,..., doncs l'Ajuntament es basa en un acord existent de condicions per a empleats públics d'ajuntaments de menys de 20.000 habitants, al que l'Ajuntament es podria adherir formalment.

---

I sense haver-hi més assumptes per tractar, l'Alcalde aixeca la sessió, a Font-rubí, a la data i lloc a dalt consignats, quan són les 22,23 hores.